ULTIMA CON LE BORSE

NUOVA

ULTIMA CON LE BORSE

TORINO
Anno VII - Num. 97
Via Roma - Gall. de *La Stampa*
Telefoni: dal 40-943 al 40-948

STAMPA SERA

GIOVEDI' - VENERDI'
23-24 Aprile 1953
L. 25 (sped. in abb. postale)

INSERZIONI: S.P.I., via S. Teresa 7, tel. 43-089, 50-090, 43-961. - Prezzi per mm. di alt. in una col.: Annunci commerc. L. 180 - Annunci finanz. e legali L. 300 - Necrol. L. 180 (dir. dopo edizioni L. 1000) - Echi cron. L. 550 la linea - Echi sport. L. 400 la linea - Pubbl. econ. (rel. rubriche - Edit. festivi: aumento 50% Pagamento anticipato. - Il giornale si riserva il diritto di rifiutare qualsiasi inserzione. — ABBONAMENTI (conto corrente postale n. 2/1200): Italia anno L. [illegible], semestre L. 3300, trimestre L. 1700 - Estero: anno L. 5100, semestre L. 2600, trimestre L. 1350. — Copie arretrate: prezzo doppio.

Aperta a Parigi la Conferenza atlantica

Foster Dulles esporrà il nuovo programma di difesa elaborato a Washington e dirà che gli aiuti americani sono condizionati ai progressi dell'unificazione europea - Un solenne invito di Bidault a Malenkov per un gesto concreto di pace

dal nostro corrispondente

Parigi, giovedì sera.

Nei locali «prefabbricati» dei giardini di Chaillot, che servirono all'ultima sessione parigina delle Nazioni Unite e sono oggi la sede della NATO, è cominciata stamane alle 11 l'undicesima sessione del Consiglio Atlantico che comprende i ministri degli Esteri, della Guerra e delle Finanze dei quattordici Paesi associati. In margine a questa conferenza atlantica, altri incontri avvicenderanno fra i ministri.

E così è cominciata già ieri una prova di contatto franco-americana ed una prova di contatto franco-inglese, ed è stato deciso per sabato, quando la conferenza atlantica sarà finita, un incontro a tre franco-anglo-americano, dedicato per intiero alla discussione particolareggiata delle questioni dell'Estremo Oriente.

La prima seduta, svoltasi sotto la presidenza del segretario della NATO, Lord Ismay, si è chiusa alle 18,30 con la firma dei cosiddetti accordi off shore.

E' la prima volta che l'attuale governo repubblicano di Washington partecipa ad una sessione atlantica, e Foster Dulles dichiarò ieri, secondo l'avviso, di avere «nuove idee da discutere con i colleghi dei Paesi della NATO».

Lo sviluppo delle armi atomiche e la nuova politica del Cremlino costituirebbero la base di queste «nuove idee», ma si assicura specialmente negli ambienti americani di Parigi che il Segretario di Stato insisterà perchè lo sforzo del riarmo europeo non venga rallentato e affinchè la Comunità Europea di Difesa diventi rapidamente una realtà, così da dare modo alla Germania di partecipare alla difesa del continente in caso di necessità.

Un invito particolare in proposito è stato nuovamente rivolto da Foster Dulles ai suoi interlocutori francesi durante il breve incontro svoltosi ieri nel pomeriggio ai Quai d'Orsay, ed il ministro americano avrebbe ricordato che gli aiuti all'Europa potrebbero essere puramente e semplicemente soppressi, se il trattato relativo all'esercito comune non fosse presto ratificato dai vari Parlamenti. Ora, è noto a tutti che l'Assemblea francese lo boccerà, se il problema della Sarre non viene risolto prima tra Parigi e Bonn, e in un senso favorevole agli interessi della Francia.

I problemi politici ed economici sono dunque strettamente legati poichè la realizzazione del programma di riarmo per il '53, stabilita dal Comitato Militare nei giorni scorsi e sottoposta all'approvazione dell'attuale Consiglio, dipenderà dagli aiuti economici, e questi dipendono, a loro volta, dalla buona volontà degli europei nel realizzare la loro unificazione.

E' ugualmente certo che i Paesi europei hanno raggiunto il limite massimo del loro sforzo finanziario e che essi non potranno fare di più: sorgeranno quindi, inevitabilmente, conflitti fra i ministri delle Finanze e gli strateghi.

Fornirà Washington l'olato supplementare di due miliardi di dollari, che, a quanto si dice, è necessario all'Europa per realizzare il programma previsto dai militari? Spetterà al Congresso dare una risposta, e negli ambienti americani di Parigi non regna molto ottimismo in proposito.

Una decisione appare comunque sicura: l'Europa parterà il massimo sforzo sull'aviazione. I militari vorrebbero 7000 aerei per la fine del '54, ma si ritiene che tale cifra verrà ridotta a 5500; ciò equivarrebbe comunque, a raddoppiare le forze aeree esistenti attualmente. In tale programma la fabbriche aeronautiche europee riceverebbero commesse per 900 milioni di dollari.

I Paesi atlantici appaiono dunque decisi a non respingere, anzi a prendere in considerazione ogni gesto pacifico del governo di Mosca, ma a non diminuire lo sforzo di riarmo fino a quando la Russia non abbia diminuito il proprio. Nel discorso che Bidault pronuncierà oggi alla fine di un banchetto offerto a tutti i ministri convenuti, la Russia sovietica specificamente invitata a dare una prova concreta del suo effettivo desiderio di pace. Bidault insisterebbe sul fatto che essa lo può dimostrare accettando prima di tutto di concludere il trattato con l'Austria, sul quale i Quattro Grandi discutono da anni senza riuscire ad intendersi, ed infine accogliendo la proposta di un disarmo generale, debitamente controllato.

L. Mannucci

Strane voci su Malenkov

Roma, giovedì sera.

Nell'ultima edizione uscita stamane sui tardi, il Messaggero, sotto il titolo «Una misteriosa radio parla di Malenkov ucciso», pubblica:

«Nelle prime ore di stamane si è diffusa la voce che una nave americana in navigazione nel Mediterraneo sarebbe intercettata da una radio non precisata, un messaggio frammentario dal quale risulterebbe che Malenkov sarebbe stato assassinato in un complotto al Cremlino.

«La notizia si è rapidamente diffusa a Londra, a Parigi e a Washington ma non è stata confermata da nessuna parte.

«Si ritiene che si tratti di una comunicazione di qualche radio clandestina e non è escluso altresì che sia una falsa interpretazione di qualche messaggio convenzionale».

Questo il testo dell'informazione pubblicata dal Messaggero che ha suscitato naturalmente molto interesse. E' però certo che esso non ha fondamento: Alcuni giornalisti si sono rivolti all'Ambasciata sovietica e ad essi un funzionario ha risposto: «Sciocchezze».

Viscinsky vota con l'Occidente e parla di "sole fra le nubi,,

NEW YORK, giovedì sera.

La delegazione sovietica al Comitato Politico dell'O.N.U. ha votato insieme alla maggioranza delle altre delegazioni in favore della risoluzione presentata dal Brasile per risolvere la controversia tra Birmania e Cina nazionalista.

Conoscendo i risultati della votazione, Visinsky si è unito agli altri delegati nel lodare l'opera svolta dal presidente del Comitato, il brasiliano Jose Carlos Muniz. L'ex-ministro russo ha dichiarato fra l'altro:

«Ci sono stati alcune nubi, ma quella di oggi è la temperatura di un giorno di primavera ed i raggi del sole sono visibili attraverso le nubi.

«Se il presidente, com'io credo, ha contribuito a ciò, io, a nome del cosiddetto blocco sovietico, che non è un blocco, ma un'unione di popoli che pensano allo stesso modo, vi chiedo di accettare i nostri modesti ringraziamenti ed auguri per ulteriori successi nelle vostre attività politiche, per una più profonda affermazione dei principi e degli obiettivi delle Nazioni Unite».

La settima sessione dell'Assemblea Generale si aggiorna oggi: le sedute verranno riprese dopo la conclusione dell'armistizio coreano, oppure nel caso in cui gli sviluppi della situazione in Corea lo richiedano. Per la prima volta da anni, la sessione si conclude in una nota di unanimità, data il voto comune degli orientali e degli occidentali sul ritiro delle forze nazionaliste cinesi dal territorio birmano.

Il Castello di Stupinigi rivive gli splendori del Settecento

La Mostra della Moda inaugurata da Spataro

Un messaggio di Einaudi - I discorsi del Ministro, del sindaco Peyron e del presidente dell'Esposizione - "A Torino, città dell'eleganza e del buon gusto, quest'importante rassegna internazionale ha trovato la sua sede naturale,, - Oltre 250 "stands,, riccamente addobbati nelle 50 sale della principesca palazzina del Juvarra

Il ministro Spataro, fra la consorte e il sen. Bertone, osserva uno degli «stands» dell'Esposizione. (Foto Moisio)

Risvegliato da un lungo sonno, il castello di Stupinigi ha vissuto finalmente la sua grande giornata. L'elegantissima costruzione del Juvarra — la «palazzina», come la chiamano i vecchi torinesi — sembrava tornata stamane ai suoi giorni migliori, quando era convegno di dame e di cavalieri; dame in stravillanti toilette primaverili, cavalieri in abito da mattina. E quando, tagliato il nastro tricolore dalla Madrina della mostra, le autorità hanno potuto entrare nel castello ed iniziare la visita all'Esposizione internazionale dell'Arte tessile e della Moda, è sembrato che per Stupinigi fosse accaduta davvero, come per un tocco di bacchetta magica, l'ora del ritorno agli splendori di una volta.

Anche il tempo ha partecipato a modo suo alla festa. Il cielo, di prima mattina, era imbronciato; poi il sole ha bucato la nuvolaglia densa e minacciosa e, alle 10,15, illuminava giocosamente la scena che, come una parata da grande palcoscenico, si svolgeva sulla scalinata anteriore del Castello. Qui si sono schierati i reparti di forze armate e del servizio d'onore; gli invitati ed il complesso folcloristico delle vallate torinesi: uomini e donne in costume, dai colori accesi, in cui predomina il rosso, ricchi d'oro e di ricami. Fra le autorità, ricevute dal presidente dell'Esposizione Aldo Camagna, notiamo: il sen. Bertone, in rappresentanza del Senato; l'on. Chiostergi, in rappresentanza della Camera dei deputati; l'ambasciatore di Gran Bretagna sir Victor Mallet; il console degli Stati Uniti Albert Lady, il rappresentante dell'ambasciatore; molti parlamentari torinesi; il Prefetto Carcaterra, il sindaco Peyron con assessori e consiglieri comunali; il Primo presidente della Corte d'Appello [illegible]; il presidente della provincia prof. Grosso; i gen. Alberi, Piaiorsi, Grassini. Non mancano fotografi e cinematografisti, tutti intenti al loro lavoro. Ad una ad una giungono pure le autorità del mondo commerciale ed industriale di Torino: il presidente dell'Unione Industriale dott. Gurgo-Salice, il presidente della Camera di Commercio conte Marone, il presidente di Torino-Esposizioni ing. Daniele De Rossi, numerosi altri industriali dai nastri e dall'abbigliamento e direttori degli istituti di credito piemontesi.

Si attende l'arrivo dell'on. Spataro, ministro delle Telecomunicazioni, che inaugurerà la rassegna, poichè il presidente Einaudi non può intervenire a causa dell'indisposizione che già l'ha tenuto lontano dal Salone dell'Automobile. Il Presidente ha inviato il seguente telegramma agli organizzatori:

«Non senza disappunto mi vedo costretto a rinunciare ad intervenire all'apertura della Esposizione Internazionale di Stupinigi. Mentre prego i convenuti alla cerimonia di volermi considerare idealmente presente, rivolgo il mio saluto ai promotori della Mostra, agli ordinatori ed agli espositori di ogni Nazione, formulando l'augurio che l'importante manifestazione possa recare un fervido contributo alla sempre maggiori fortune dell'arte tessile e della moda italiana, in gara amichevole competizione con quella degli altri Paesi partecipanti. - Luigi Einaudi».

Alle 10,15 ecco il corteo delle macchine giungere lungo corso Unione Sovietica, entra-

(Continua in 2ª pagina)

L'accusa contro il Candiani scossa dal cappellano delle carceri

L'importante deposizione di don Caldiroli si aggiunge alle perplessità create dal sopraluogo di ieri a Busto che ha aumentato le incertezze - Il misterioso vecchio rimane un personaggio avvolto nell'oscurità - Forte di alcune risultanze processuali, la Difesa si appresta a proclamare Candiani vittima di un tremendo errore giudiziario

Carlo Candiani tornato ieri nella sua tragica casa di Busto Arsizio in occasione del sopraluogo della Corte di Assise

DAL NOSTRO INVIATO

Milano, giovedì sera.

Il processo Candiani volge al termine.

I piatti della bilancia oscillano visibilmente a favore dei Candiani, per il quale sembra profilarsi un declino da sepolto vivo. E tuttavia una situazione di perplessità è creata, dopo il sopraluogo di ieri a Busto. Come poteva passare una così ingombrante ressa per quelle scale tanto strette? Come mai nessuno nella casa avvertì il rumore di falegnameria, mentre il vecchio — così confessò — costruiva quella che poi doveva essere la bara di Silvia? Forse che Silvia e Candiani erano dei fantasmi, sicchè nulla, assolutamente nulla trapelò, del dramma che si consumava tra soffitto e cordonata, per 43 giorni, in una casa ove gl'inquilini si lamentano per le pareti troppo sonore?

Don Silvo Caldiroli cappellano delle carceri di Busto Arsizio verrà davanti ai giudici per smentire una delle circostanze su cui l'Accusa fonda il suo edificio. Dicono gli accusatori che la ritrattazione del Candiani non ha senso, perchè soltanto quando egli ricevette in carcere un messaggio del suo patrono, avv. Arrigoni, incominciò a rimangiarsi tutto quello che aveva ampiamente confessato: Don Silvio, stamane, ha scosso la validità di questo argomento. «Appena seppi la cosa — così testimonierà il sacerdote davanti ai giudici — mi recai nella cella del Candiani per visitarlo. Non volevo credere a quello che si diceva in città. Il vecchio, che era stato trasportato in carcere solo da poche ore, mi parve assente, ma non turbato nè affranto. Mi disse di trovarsi ingiustamente detenuto, perchè accusato di un delitto che non aveva commesso. "Mi hanno costretto a confessare con le minacce e con la suggestione. Io raccontavo tutto quello che il capitano mi diceva, perchè non ne potevo più dalla grande stanchezza" mi disse. Il Candiani — concluderà il sacerdote — si congedò da me serenamente, come un uomo che attende il riconoscimento della propria innocenza».

Questo teste, dunque, riporta il processo ai suoi temi iniziali. «Inutile — dicevano i difensori nelle loro arringhe — inutile ricercare la verità nel racconto dei Candiani ai carabinieri. E' falso nelle sue premesse, quel racconto, falso nelle fantasiose invenzioni, e, quindi, in tutte le sue conclusioni. Poichè una sicura confessione è l'unica fonte della prova d'accusa, tutto il processo è viziato all'origine. Il Candiani è vittima di un errore».

Lo spettro dell'errore giudiziario, trattandosi di un imputato di età così avanzata, verrà chiamato in aula ripetutamente, dall'oratoria degli avvocati Gonzales, Arrigoni e D'Alelio. E bisogna ammettere che il sopraluogo di ieri a Busto ha aumentato le incertezze, anzichè disperderle.

Seguiamo l'itinerario del sopralluogo, quando per filo conduttore la lubrica mania del vecchio di contemplare le giovani carni della carne, vera o dipinta che fosse. Chi ha guidato l'Accusa su questo binario — il delitto come frutto di una sottile degenerazione del senso — è un teste non proprio adamantino, quel Carlo Candiani, omonimo ed ex-assistito dell'imputato, che, in aula, descrisse il vecchio padrone come dedito alla pittura dilettantistica del nudo ciò che gli donava una gioia ben più che estetica. «Comincia a pagare i debiti», brontolò dalla gabbia il vecchio. S'è saputo così che il teste Candiani deve essere all'imputato Candiani la somma di diecimila lire, ricevuta a prestito una dozzina d'anni fa.

Sulla gratitudine umana non bisogna farci delle illusioni — è vero — d'altra parte, quando è in gioco una ragione di giustizia, occorre vincere anche i sentimenti e i sentimentalismi. Ma ieri, nel sopraluogo alla casa di Busto, quadri pornografici non ne sono saltati fuori. D'altro soggetto ce n'era solo uno, e rappresentava un innocente paesaggio montano. «Era mia moglie che si divertiva a dipingere», spiegava barbottando il vecchio. Se il cavalier Candiani aveva davvero passione per la pittura — e per la pittura piccante in special modo — possibile mai che solo un testimonio si sia trovato, e così ambiguo per giunta?

Sono cadute in gran parte anche tutte le altre dicerie, che formavano cornice attorno all'idea d'un Candiani preda d'inconfessate libidini. Nessuno in aula ha potuto confermare con certezza i fantasi banchetti che egli avrebbe imbandito nella sua villa, meravigliando gli ospiti con strani scherzi a tavola (mandare le bottiglie entro le casse da morto). D'altra parte erano, anche questi, elementi necessari per l'interpretazione psicologica del delitto. La passione per la giovinezza e la passione per la morte s'accoppiano talvolta morbosamente nei vecchi anomali in cui non s'è spento il segreto demone d'alla carne. Necrofilia, sadismo. Impotenza fisica e contrasto con una febbrile esuberanza immaginativa. Forbido abbandonato sessuale. Ecco, delle due linee fondamentali, il quadro psichico del Candiani, secondo gli accusatori.

Un altro elemento costitutivo di questa complessa ed oscura personalità sarebbe la passione per l'alchimia. Ma anche di questa mania, che potrebbe avere spiegato molte cose, ben poco si è saputo di preciso. Non si potrà dire «stregone» il Candiani solo perchè si macinava lui solo il luppolo per il suo diabete o perchè preparava sciroppi per le api e il disinfettante per i cani.

Stamane la difesa ha scatenato una violenta offensiva.

Avv. Arrigoni — Il collegio di Difesa rinnova l'istanza per una perizia chimica sulle tracce di lotte, di vino e di urina che ancora dovrebbero trovarsi sul divano, ove, secondo la Accusa, Silvia Da Pont sarebbe stata deposta. La stessa indagine chimica la Difesa chiede sia estesa alla scala, trovato nella cantina, e agli abiti della vittima. Chiediamo inoltre una perizia medica per rispondere a questo quesito: se il Candiani nel settembre-ottobre del 1951 potesse essere in condizioni di compiere gli sforzi fisici che l'Accusa gli attribuisce. Chiediamo siano anche analizzati i tappeti che dovrebbero recare tracce di lordure e di quel latte e di quel vino che il Candiani avrebbe amministrato per lunghi giorni alla sua cosiddetta vittima.

Avv. Della Bernardina (Parte Civile) — Ma lo strato, i tappeti e il divano sono stati per nove giorni nelle mani della famiglia Candiani, prima del sequestro giudiziario!

Avv. Arrigoni (rispondendo) — Noi cerchiamo la verità a ogni costo. Non vogliamo aprire tutta la verità. Sicuro, miei colleghi avversari, che cercate di oppurvi.

Avv. Della Bernardina. — Non s'arrabbiare, collega, noi discuteremo nelle arringhe.

Avv. Arrigoni — La Difesa chiede pure che sia ordinata una perizia sulle condizioni psichiche e intellettuali di Silvia Da Pont, sulla base delle risultanze istruttorie.

Avv. Della Bernardina. — Noi ci opponiamo all'istanza di nuove perizie perchè è infondata. La Corte ha già respinto questa perizia all'inizio del dibattimento.

(Continua in 4ª pagina)

In seconda pagina le quotazioni di Borsa

Oltre 450 liste e 8000 candidati in lotta per il nuovo Parlamento

Roma, giovedì sera.

Forse questa sera saremo in precisione quanti sono i candidati e le liste per la Camera dei deputati, quanti i candidati per il Senato. A tutto ieri sera molte liste e molte candidature erano già state presentate in quasi tutte le circoscrizioni, ma secondo quanto si ritiene non è che una piccola parte di quanto verrà presentato oggi entro le ore 18. Il ritardo, anche di un solo minuto, sull'ora fissata, porterà alla esclusione

Quanto ai numero delle candidature, si ricorda stamane che nelle elezioni del 18 aprile le liste per la Camera furono complessivamente 254, con un totale di 5623 candidati. Ma questa volta il numero sarà largamente superato. Le liste saranno intorno alle 450; comunisti e socialisti si presentano quest'anno in tutte le circoscrizioni con liste proprie (l'altra volta, come si ricorderà, furono uniti nella lista del «Blocco del popolo») e inoltre vi sono le liste dell'Alleanza democratica di Corbino e dell'Unità popolare di Parri, che si presentano in quasi tutte le circoscrizioni; ed infine monarchici e missini, a differenza del 1953, presentano proprie liste in tutti i collegi.

I candidati al Senato si fanno ascendere a circa duemila. Così, complessivamente, non dovremmo essere lontani dalla cifra di ottomila candidati per tutte e due le Camere.

Le trattative fra i quattro partiti del centro democratico sulle candidature senatoriali comuni non hanno portato ad accordi apprezzabili. I repubblicani Macrelli e Spalliccì saranno candidati in Emilia, con il doppio emblema dell'edera e dello scudo crociato, ed il liberale Sanna Randaccio a Cagliari, con la bandiera liberale e lo scudo crociato. Naturalmente in quasi tutti i collegi la DC non presenterà propri candidati.

Per gli incidenti di Massa

Fermato il segretario del «partito nettista»

Massa, giovedì sera.

Ieri sera ha avuto a Massa la carovana reclamistica del partito nettista, di cui è segretario il comm. Corrado Tedeschi. La carovana, giunta in città, si è divisa in due parti: un gruppo di persone ha fatto un giro nei negozi per raccogliere le firme da apporre sotto la lista del partito della bistecca per le prossime elezioni, mentre altri nettisti hanno percorso le strade gridando: «Chi firma per il partito nettista sarà compensato con una bistecca e con trecento lire».

Trattandosi di procedimento illegale e suscettibile di turbare l'ordine pubblico, la polizia è intervenuta e sono state invitate in Questura sette persone, e fra queste il prof. Corrado Tedeschi, segretario generale del «partito nettista».

Gli altri fermati sono Carlo Rogina, Ezio Miniati, Sergio Chiari, un tale soprannominato «Verde luna», la signorina «Mara», la segretaria del professore Tedeschi, e due giovani che avevano versato le 300 lire.

Il commissario, dopo un interrogatorio durato fino alle 4 di stamane, ha provveduto alla stesura del verbale di fermo, rimettendo tutta la pratica alla Procura della Repubblica, per violazione dell'articolo 69 della Legge elettorale.

Esso prevede, per il resto di cui i sette saranno imputati, la reclusione da 6 mesi a 3 anni ed una multa da 3 mila a 30 mila lire.

TEATRO ALFIERI

STASERA ORE 21,15 GRANDE «PRIMA»

La «SPETTACOLI ERREPI» presenta

RASCEL

in

ATTANASIO, CAVALLO VANESIO

di GARINEI e GIOVANNINI - Musiche di KRAMER
Coreogr.: DONN ARDEN

con

LE BLUEBELL

e le

PETERS SISTERS

Nello sfarzoso salone centrale del Castello di Stupinigi il sindaco di Torino, avv. Peyron, pronuncia il discorso inaugurale della Mostra dell'Arte del tessile e della Moda, alla presenza del ministro Spataro e delle autorità cittadine. (Foto Moisio)

La Mostra della Moda

(Segue dalla 1ª pagina)

re nel giardino, arrestarsi davanti alla gradinata che nel frattempo si è gremita di folla. Accolto da un lungo, cordiale applauso il ministro Spataro entra nel salone centrale: meraviglioso nei suoi affreschi, nei suoi stucchi, nell'enorme lampadario dalle mille luci. Qui fanno ala alle autorità le Giacomette della Famija Turinèisa: sembrano uscite realmente da un quadro del tempo di Vittorio Amedeo II.

Alle 10,30 ha inizio la cerimonia inaugurale. Parla il presidente dell'Esposizione internazionale dell'Arte tessile e della Moda, Aldo Camagna. Egli dice:

«A Stupinigi gli Espositori hanno portato una rigorosa selezione della loro produzione e l'hanno collocata in un quadro di sovrana bellezza: si possono così ammirare i prodotti dell'arte tessile e le creazioni della moda nella composta armonia dell'architettura juvarriana e nel fastoso splendore degli interni.

«I tessuti, gli accessori del vestire sono perciò presentati nella loro realtà vivente e cioè in confezioni create dalle Case di moda in un insieme di sfilate veramente spettacolari e di occasione che interessano tutte le categorie dell'abbigliamento dalle modellate creatrici dell'alta moda, alle artigiane.

«Gli Organizzatori, che hanno dovuto attuare il loro programma nei ristretti limiti imposti dal non largo spazio, hanno informato la loro opera a concetti nuovi, cercando di conciliare le esigenze della selezione con lo sviluppo inscindibilmente ampio delle presentazioni di modelli».

E' ora la volta del sindaco di Torino, avv. Amedeo Peyron:

«Questa palazzina di caccia, che vide un tempo tanti splendori, dopo un silenzio di decenni (interrotto da qualche sporadica manifestazione anche se nobile e lodevole) si apre con fonte di luci e di colori in questi geniali e artigianissima esposizione internazionale dell'Arte tessile e della Moda.

«Possiamo in folle a rimirare quanto la tecnica e l'arte in materia tessile e di Moda hanno saputo creare, e vedano anche in questa originale e adattissima cornice un segno di distinzione e di destinazione alle iniziative di moda per le quali il gusto innato della nostra terra è parte tanto importante.

«Ieri al Salone dell'Auto abbiamo esaltato quei mezzi i quali, alleati della Moda, la portano con gentilezza, di città in città. Oggi ci accingiamo ad inaugurare una esposizione sorella e integratrice di quell'altra, nelle adiacenze della nostra Torino: città dell'Automobile, come è città della Moda».

Seguono brevi frasi del sindaco di Nichelino, signor Angelo Baudracco, quindi parla il ministro Spataro. Egli si dice lieto di poter inaugurare, in rappresentanza ufficiale del Governo, l'Esposizione dell'Arte tessile e della Moda, che a Torino, città dell'eleganza e del buon gusto, ha la sua sede naturale.

«Sono convinto — egli afferma — dell'importanza che assume la produzione tessile e l'arte della Moda in un Paese come il nostro: e questo due categorie del lavoro italiano acquisto tutto l'interessamento del Governo. Torino è all'avanguardia in entrambi i settori, ed oggi — nella meravigliosa cornice di Stupinigi — dà un'altra dimostrazione della sua capacità organizzativa: l'Esposizione che oggi ha l'onore di inaugurare è una rassegna che rappresenta il lavoro paziente e silenzioso di centinaia di migliaia di persone, forza vitale dell'economia della Nazione».

Quindi il Ministro dichiara aperta la Mostra; la signora Spataro scioglie il nastro tricolore che chiude l'accesso alla prima sala, e le autorità iniziano la visita.

In totale le sale sono 18: in ognuna una sorpresa, una novità, sia nell'ambientazione che negli oggetti esposti. 250 espositori hanno gareggiato in buon gusto, riuscendo ad accordare i prodotti del '900 con le decorazioni del '700, senza cadere in contrasti stridenti, ma in un insieme armonioso: esempio di stile e di eleganza, come ha detto il ministro Spataro. Così è nata una galleria con divertenti pannelli in cui i motivi di corazze, scudi, armi antiche hanno la funzione di mettere in rilievo camiciotti, tessuti, scarpe e cravatte; la «bottega del '700» ci riporta in un sontuoso negozio dell'epoca; la saletta «architettura» avvicina i tessuti a motivi architettonici tipicamente piemontesi, gotici e barocchi; e così via, in una visione avvincente.

Per le sfilate, gli spettacoli e i balli è stato costruito un padiglione speciale, capace di 600 persone. Sono previste le seguenti manifestazioni:

27 aprile: Gran gala della Moda (ore 17-19);

29 aprile: Modelli realizzati con tessuti estivi di lana (alle ore 21);

2 maggio: Presentazione alta moda di case italiane, Torino, Milano, Roma, 18 modelli per ogni casa, con il balletto «Le stagioni» (ore 21);

5 maggio: Alta moda di case torinesi (20 case), con il balletto «Le maschere» (ore 21);

7 maggio: Presentazione modelli delle giovani firme della sartoria torinese, 120 modelli «boutique» e moda pratica, il meglio dell'artigianato, con il balletto «I colori» (ore 21).

9 maggio: Modelli dell'alta moda francese, con la cantante francese Frédérica e l'orchestra d'archi diretta da Carlo Savina (ore 21). c. m.

PASSATEMPI

SI	MO	PRIA	PRO
DEI	BIA	TÙ	CA
VI	IL	FI	VIA
GLI	ZI	TRI	GNI
DE	AL	BI	MON

Toccando ogni casella una sola volta, con inizio dalla maiuscola, ricavare una frase di Greyer.

Soluzione del piccolo precedente:

1. PRESTITO: 2 stipe di; 3. TRISIS; 4. GIUDEI; 5. Città. Ve; 6. aFRUTTA: «Presto il pan è giù cibi la fretta».

CRONACA CITTADINA

IL SALONE DELL'AUTO: UN SUCCESSO SENZA PRECEDENTI

Prima ondata dei visitatori

L'assillo dei più curiosi: «vedere tutto» e provare il circuito
Ancora sconosciuto il vincitore della vettura sorteggiata ieri

I tecnici studiano con interesse i nuovi motori

Taccuino

ORARIO — Dalle 8,30 alle 23 senza interruzione.

PERCORSO DI PROVA — Dalle ore 10 alle 12 e dalle 19 alle 17.

RIUNIONI — Commissione permanente dell'automobilismo del Ministero dei Trasporti.

VISITE UFFICIALI — Ispettori dell'Ispettorato della Motorizzazione civile e trasporti in concessione.

SERVIZI — Nell'interno del Salone funzionano: un ufficio postale, un ufficio delle Ferrovie dello Stato per la vidimazione dei biglietti a riduzione, una banca, un servizio telefonico pubblico urbano e interurbano e un telegrafo (a mezzo di stazione trasmittente italcable).

SORTEGGIO AUTOVETTURE — Alle 21,45 sarà estratta a sorte fra tutti i visitatori una Lancia «Appia» con gomme Michelin. Ieri sera la «500 C» trasformabile è stata assegnata al biglietto n. 88317.

BIGLIETTI D'INGRESSO — Prezzo L. 300.

Anche stamattina, come già ieri pomeriggio, il Salone dell'Automobile è stato visitato da decine di migliaia di persone. L'affluenza del pubblico si è mantenuta intensa con ritmo costante fino alle 15.

Alle ore 9,30 è giunto al Salone il generale Pisanno, capo dello Stato Maggiore, ricevuto all'ingresso dal conte Riccaretti, che lo ha accompagnato nella visita alla grande rassegna internazionale. Nel pomeriggio arriveranno da Roma gli addetti militari esteri e il ministro Spataro.

Intanto si attende il vincitore della Fiat «500 C» trasformabile, estratta a sorte ieri sera fra tutti i visitatori della prima giornata. Il fortunato possessore del biglietto vincente, contrassegnato dal numero 88317 G.R., non si è ancora presentato. Se non si farà vivo entro 7 giorni sarà proclamato vincitore il secondo biglietto estratto: G.R. 77188.

Per i visitatori, che non sono mai stati nel Palazzo di Torino-Esposizioni, dopo l'ampliamento, la prima gradevole sorpresa è costituita dall'armonia e dall'eleganza del padiglione architettonico.

Il colpo d'occhio che offre l'immenso salone centrale (18 mila metri quadrati coperti dall'ardita volta trasparente ad arco unico), è impressionante. Il trambusto delle macchine fra corbeilles di fiori, sotto il sole che filtra dall'alto, dà allo spettacolo aspetti quasi fiabeschi.

Particolari consensi riscuote anche il circuito di prova che si snoda per le strade della collina sul percorso accuratamente studiato, in modo da consentire alle macchine di mettere in mostra le loro caratteristiche nelle condizioni più diverse.

Un nuovo colpo della banda del buco

Stanotte la «banda del buco» è tornata all'assalto, penetrando in una bottiglieria di corso Regina Margherita 323. Bottino: 150 mila lire in contanti. Il colpo è stato effettuato probabilmente fra le 3 e le 4 di stamane. I ladri, entrati mediante chiave falsa nella cantina sottostante al negozio, praticavano un foro nel soffitto. Con una scala salivano poi nella bottega e, dopo aver bevuto abbondantemente scassinavano un mobile prelevando tutto quanto vi si trovava: 150 mila lire. Solo stamane il proprietario Franco Robbione di 36 anni si accorgeva del furto e avvertiva la Squadra Mobile che iniziava subito le indagini. Sino a questo momento nessun indizio per identificare i ladri.

● Un altro furto è stato compiuto nell'officina meccanica di Giovanni Baltarini in corso Vercelli 30. Ignoti, penetrati in un laboratorio di penne stilografiche, s'impossessavano di una macchina da scrivere e di 2000 penne per un valore di oltre 150.000 lire.

● Biancheria per un valore di 15 mila lire è stata rubata ieri pomeriggio nella lavanderia di Vico Da Feola in via Mollia 26 a Settimo. I ladri, approfittando dell'assenza del proprietario, asportavano lenzuola e camice.

● Al Commissariato Centrale è stata denunciata un borseggio. Ieri, nel tram della linea 4, la signora Giuseppina Soldi vedova Borbasio dal portafogli con 9000 lire, due assegni e due ricevute d'oro per un valore di 70.000 lire.

ALLE 4 IN TRIBUNALE SI CONCLUDE LA LOTTA PER L'ULTIMO POSTO

Oggi saranno ufficiali le 12 liste di candidati

A mezzogiorno risultavano presentate nove liste - Oltre 330 delegati si contendono i 28 seggi disponibili a Montecitorio per il collegio Torino-Vercelli-Novara

Alla Magistratura, sino a mezzogiorno, erano state presentate nove liste di candidati alla Camera per il collegio di Torino-Novara-Vercelli: socialdemocratici (p.s.d.l.), comunisti (p.c.), liberali (p.l.), Unità popolare, repubblicani (p.r.i.), socialisti (p.s.i.), monarchici (p.n.m.), socialisti indipendenti (Cucchi e Magnani), msi.

Mancano ancora le liste della democrazia cristiana (d.c.), della Volontà nazionale e dell'Unione democratica. Il termine ultimo per la presentazione scade oggi alle 16. Come nelle precedenti elezioni, tra i ritardatari si ingaggerà una battaglia per la conquista dell'ultimo posto nella scheda. Complessivamente avremo dodici liste, pari a oltre 330 candidati per i 28 seggi a Montecitorio.

Riportiamo nell'ordine di presentazione i candidati delle diverse liste:

1) SOCIAL-DEMOCRATICI (p.s.d.l.): Giuseppe Saragat; Francesco Amatele; Giovanni Battista Ariagno (Vercelli); Giosuè Arvonio; Aldo Bertolotti; Renato Battistini; Giovanni Beno; Corrado Bonfantini; Luigi Bruzzone; Giovanni Caldarini (Novara); Aldo Caranzano; Luigi Chignoli; Antonio De Maio; A. P. Falsetto (Biella); Livio Fecia (Novara); A. Gallina (Pinerolo); Umberto Negro; F. Nicolazzi (Novara); F. Novaretti (Biella); P. Perucchetti (Novara); Vittantonio Putaturo; Piero Rabbetto; Saccada Rachella (Novara); G. Reinori (Moncalieri); Guido Ricotti (Vercelli); Giovanni Riva; Giovanni Savoja (Vercelli); Guido Secreto.

2) COMUNISTI (p.c.i.): Palmiro Togliatti; Franco Moranino (Biella); Domenico Coggiola; Camilla Ravera; Sergio Scarpa (Novara); Silvio Ortona (Vercelli); Marcella Balconi (Novara); Giovanni Baltaro (Vercelli); Andrea Battistini; Vincenzo Biandino; Mario Cacia (Novara); Alberto Caliati (Novara); Italo Calvino; Mario Coda (Biella); Antonio Ferrero Varsino; Ottavio Leonardi (Novara); Gisella Floreanini (Novara); Giuseppe Giuliano; Luigi Grassi; Giorgina Levi in Arian; Armando Mandirola; Domenico Marchisio (Vercelli); Pietro Rastelli (Biella); Carlo Ravotto (Biella); Enrico Sacchi (Novara); Battista Santhià; Alberto Todros; Carlo Vannoni.

3) LIBERALI (p.l.): Bruno Villabruna; Franco Agostini; Giuseppe Alpino (Biella); Francesco Argenta; Rodolfo Avogadro di Vigliano (Vercelli); Nina Berardi Bella di Perrero; Luigi Bertolino; Aldo Bobba; Giuseppe Bodo d'Albaretto (Vercelli); Massimo Caputo; Angiolina De Bernardi Polacco; Enrico De Marchi; Giovanni Falciani (Novara); Mario Fonio (Novara); Pietro Ghigo; Marcello Giustiniani; Aldo Grassetti (Rivarolo); Ercole Malchiodi; Pietro Manara; Italo Mazzone (Varallo Sesia); Mario Michon; Giuseppe Mongilardi (Biella); Amedeo Nomis di Pollone; Arrigo Olivetti (Ivrea); Luigi Peccetti, Paolo Rossano (Moncalieri); Ettore Sanzio (Vercelli); Gaetano Zini Lamberti.

4) UNITA' POPOLARE: Piero Calamandrei; Tancredi Alinei; Luigi Bertoletti; Costantino Bruzzo; Vincenzo Casalegno; Giacomo Ca' Zoral (Nuvenia); Ferruccio Cervi; Renato Chabod; Matilde Di Pietranicino; Arturo Ferraris; Guido Fubini; Aldo Garosci; Fausta Giani; Enzo Giorgi; Mario Ghioni; Marcello Grassi; Luisa Levi; Riccardo Levi; Federico Maglianese; Frida Malan; Celestino Minola; Nazario Nazzari; Leopoldo Piccardi; Orazio Raschi; Edmondo Rho; Pier Luigi Sagona; Emilio Trasi; Franca Venturi.

5) REPUBBLICANI (p.r.i.) Emilio Bachi; Domenico Ballarino; Aldino Boeri; Modesto Bruni; Azzo Bellaccini; Isidoro Camandona; Giovanni Cera; Maria Pia Cortese; Leo Debenedetti; Riccardo Debenedetti; Floria Foa; Cesare Franchino; Delfino Garibaldi (Biella); Pier Paolo Giacomasso; Nicola Grieco; Ada Lattes; Giovanni Martelli (Novara); Gino Paracca; Vittorio Parmentola; Fortunato Panichi, Carlo Pecchio (Moncalvo d'Asti); Adolfo Pitto; Giovanni Punzo (Moncrivello Vercellese); Benedetto Rizzo; Ettore Rocca; Manlio Taffaloni; Italo Ungaglia (Giaveno); Gino Viano (detto «Belandi»).

6) SOCIALISTI (p. s. i.): Francesco Albertini (Novara); Emilio Anzaldi (Biella); Ezio Bacconi; Alessandro Bermani (Novara); Adolfo Camoletto; Riccardo Carbonero; Emilio Carletto (Biella); Annibale Carli; Teresio Conti; Angelo De Filippi (Novara); Attilio Enriletto; Enrico Favout; Giuseppe Ferraris (Vercelli); Marziano Guglielminetti; Alberto Jacomelli (Novara); Vincenzo Lomagno; Angelo Menzio; Teresina Naratone (Novara); Giulio Odiard dei Ambrois; Mario Passoni; Luigi Picco; Alcide Pirazzi Maffiola (Novara); Giuseppe Sabatini; Giovanni Sampietro (Vercelli); Franca Sibona; Giacobbe Valabrega; Domenico Vladrola.

7) PARTITO MONARCHICO (p.n.m.): Roberto Lucifero; Piero Ferrari; gen. Pascolini; col. Fedeli; Edgardo Sogno; avv. Cavaglià; Mario Allamura, dott. Beccario; Vincenzo Bellono (contadino); Felice Cavallo; Della Nace; Conte di Rovasenda; magg. Galli; prof.ssa Ada Innocenti; Francesco Lisciardi; Andrea Lo Iacono; Gaudenzio Lucca (contadino); avv. Malocco (contadino); magg. Marzari; not. Mazzola; prof. Ollivero; Carlo Poesio (contadino); gen. Reisoli (u.m.i.); dott. Scovenna; Scotti (contadino); Giacomo Seran Gay; avv. Tadini (contadino); Tonengo (contadino indipend.).

8) SOCIALISTI INDIPENDENTI: Aldo Cucchi; Mario Giovana, Enrico Accomello, Luigi Andreoni, Giuseppe Bensi, Giuseppe Boggia, Ermanno Bonifetto, Antonina Borelli vedova Burlando; Clara Bravo; Luigi Cerchio; Carlo Chiappa; Sergio Gaddi; Domenico Germano; Aldo Guerraz; Eliezer Musso; Giulio Nicoletta; Marco Pia; Carlo Poletti; Fiorenzo Raimondi; Bruno Segre.

9) MOVIMENTO SOCIALE ITALIANO: Carlo Fettarappa Sandri; Tullio Abelli; Pompeo Allacevich; Giuseppe Anselmi; Ermete Barbi; Venero Nerina Barbiani; Giuseppe Battaglia; Goffredo Bandinelli; Sergio Bornacin; Luigi Cabitto; Carlo Casalena; Antonio Ceccon; Mario Cesari; Francesco Clavarra; Eugenio De Ambrosis; Michele Fasulo; Salvatore Invernizzi; Luigi Giraudo; Carlo Majorino; Pietro Morino; Amedeo Nieddu; Vittorio Occhetto; Alfonso Olivero; Romualdo Cerrato; Albertina Platone; Camillo Morello; Francesco Zuanazzi; Edoardo Zucchetti.

La scheda elettorale

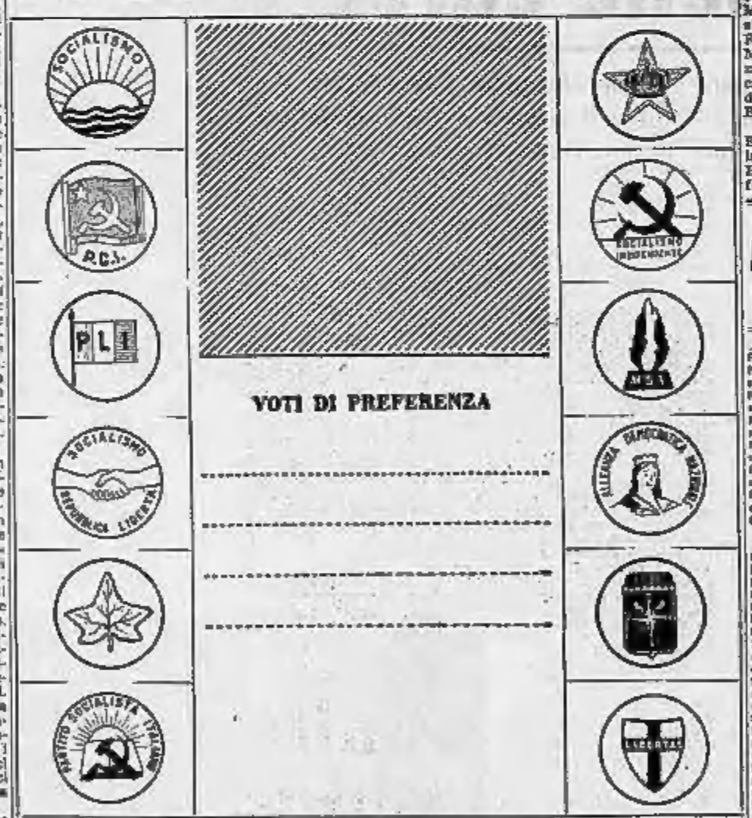

La scheda elettorale per la Camera, nelle circoscrizioni di Torino, Novara, Vercelli, conterrà quest'anno dodici simboli. A mezzogiorno erano state presentate alla magistratura nove liste. Nella scheda i primi nove simboli (dall'alto in basso, prima la colonna di sinistra, poi quella di destra) sono nell'ordine di presentazione: 1) P.S.D.I.; 2) P.C.I.; 3) P.L.I.; 4) Unità Popolare; 5) P.R.I.; 6) P.S.I.; 7) P.N.M.; 8) Socialisti Indipendenti; 9) M.S.I. Per gli altri tre simboli (Alleanza Democratica, Partito Veloità, D. C.) il posto definitivo verrà assegnato dall'ordine di presentazione che avverrà nel pomeriggio, il termine scade alle 16.

Le Borse oggi

A TORINO

	22	23		22	23
Rend.3%	63 75	63 75	Mercid.	685	1690
Rend.3½	65 —	65 60	Tor.N.	189 —	186 —
» n. c.	65 90	65 70	Italgas	1109	1120
Rend.5½	80 80	80 85	Ipi	1382	1422
» i. c.	80 95	80 95	Tarvi	228 —	232 —
Rend.5%	96 15	96 15	F.C.E.	530 —	540 —
» i. c.	96 25	96 25	Unes	590 —	623 —
Rend.5%	92 90	92 90	Aist	2827	2850
» i. c.	93 —	93 —	Sme	3440	3179
Rend.5½	69 30	69 50	Vizzola	2500	2620
» i. c.	69 40	69 60	Marelli	695 —	665 —
Rend.5%	92 65	92 65	Fiat	562 —	567 50
» i. c.	92 75	92 75	Savigl.	—	—
Ben. '59	98 —	98 —	Nebiolo	10 125	10 125
» '60	98 —	98 10	Incet.	156 —	156 —
» '61	97 95	98 05	Mone.	870 —	870 —
Fer.3%	91 10	90 25	Finelet.	444 —	455 —
Ed.4½	85 75	85 75	Iiva	258 —	260 —
Int.5½	91 —	91 —	Ansaldi	130 —	130 —
Imm.5%	98 50	98 50	Viscosa	1255	1285
Imm.5%	94 40	94 20	Ghilin.	967	1042
Int.4½	100 —	100 —	Dir.	6950	7041
Imm.5½	93 40	93 40	Schiap.	675 —	665 —
Tmf.4½	90 75	91 —	Aris	126 —	128 25
»5%'35	88 25	88 25	Rum.d.	81 50	82 25
»5%'37	84 75	84 75	Ital.gest	1710	1715 —
S.Pat.½	91 —	91 —	Meccan.	1095	1091
» 4½	95 —	95 —	Bonch.	1085	1088
» 5,5%	85 —	85 —	Unicem	103 —	103 —
c. Nap.	91 80	91 80	Cant.it.	6800	6825
Ind 5%	92 85	92 90	Burgo	9145	9400
»Ri-5½	93 40	93 40	Sarom.	18.000	18.000
»Rv-6%	93 —	93 —	Fiam.F.	970 —	975 —
Mont5½	89 —	89 —	M.A.I.	14.500	14.400
»7%'46	95 —	95 —	Mella	79 50	85 —
»7%'47	95 —	95 —	Valdar.	6020	6080
Fiat5%	100 —	100 —	Mar.E.	1190	1210
» 6%	92 70	92 80	Saab	1185	1211
Pir.5%	98 —	98 —	Perrer.	245 —	245 —
» 6%	95 25	95 25	Siam	370 —	369 —
Gen'57	105 30	105 75	West.	208 —	209 —
Magn.7	98 40	98 60	Param.	550 —	555 —
Mer'57	101 90	101 —	Ciftard.	355 —	353 —
Tib.7%	96 —	96 —	Pirelli	1350	1360
Dat'57	95 40	95 40	Saffa	1053	1050
West.7	84 20	84 —	Lig.gas	1369	1370
Prin.8	82 —	82 —	Talco	17.250	17.250
Gen'57	102 —	102 —	Borgos.	13.300	13.200
Bade6%	95 30	95 20	Cusen.	310 —	312 —
Fiat2%	84 —	85 50	Fiasa	192 —	195 —
Gal.5%	97 —	97 —	Lanza	2900	2920
Rigat 6	97 —	97 —	Aeolia	3180	3180
Tirso 5	93 40	93 80	Ass.P.	23350	23850
Valve 5	98 —	96 —	Sipro	14 —	14 —
Por.7%	92 75	92 75	Beni.	8200	8300
Eaco 7	93 —	92 —	Ellon	14.450	14.450
A.Cen.	11.500	11.750	Mian.	3250	3150
A.Tor.	3025	3025	C.Ind.	458 —	459 —
Medit.	5150	5225	Miamb.	321 —	332 50

La riunione odierna è interessata da una più vivace cadenza operativa e da una più ricca vitalità di mercato.

In particolare le Sip beneficiano di un'ampia e vivace ripresa, che si conclude ai listini sui massimi, con notevoli vantaggi dalla chiusura di ieri.

Sempre buono il comportamento delle Montecatini e delle Fiat, in funzione di pilastri della quota.

Migliori nettamente le Burgo. L'insieme del mercato si attesta in chiusura su un margine discreto di miglioramento dei prezzi di ieri.

Dopoborsa ben tenuto.

Diritti Montecatini minimo 6.130; massimo 6.200 chiusura 86.

Cambi ufficiali per l'esportazione: New York 624,90; dollaro canadese 633.

A MILANO

La contenutezza della Edison, palesatasi fin dal pomeriggio di ieri, è continuata anche stamane estendendo un benefico influsso a tutto il comparto elettrico e ai titoli finanziari di controllo. In genere, l'orientamento di un diffuso scoperto lascia ritenere che, per ricoprirsi, esso debba far leva sui prezzi.

Pel momento trattasi in gran parte di un fenomeno psicologico, che però potrebbe realizzarsi una volta superato lo scoglio della liquidazione. Ciò spiega la modestia, ma significativa ripresa di stamane e la chiusura effettuata ai massimi della giornata.

Contegno sempre assai resistente per la Cattol, Fiat e Pirelli. Migliori i saccariferi e i titoli elettrici che hanno già fatto l'aumento di capitale.

Pochi affari, ma intonazione sostenuta nel settore del reddito fisso.

Dollaro U.S.A. 624,92; dollaro canadese 633,25.

Ecco i prezzi: Generali 11.780; Fibra 2020; Vienna 1282; Finsider 457; Montecatini 1081; Ansaldo 117; Centrale 10.200; Saffa 1065; Italgas 1125; Rumianca 81; Burgo 9360; Italcementi 10.430; Pirelli 1366; Pirelli & C. 1366.

Nozze Bertoldo-Braida

Si sono sposati stamane in Municipio la signorina Anny Bertoldo e il dott. Guido Braida, medico chirurgo. Testimoni per la sposa Maria e Giulio De Benedetti; per lo sposo, il fratello. L'assessore avv. Bachi ha pronunciato un breve discorso augurale.

Nozze d'oro del gen. Franchi

S. E. il Ten. Gen. Medico Capo dottor Luigi Franchi e la signora Bice Franchi Chirardoni hanno celebrato ieri le nozze d'oro. La cerimonia, cui hanno partecipato personalità degli ambienti sanitari, si è conclusa nel salone dell'albergo Touring in una corniice di fiori inviati da parenti ed amici.

Lo sciopero dei bancari

I bancari hanno iniziato stamane lo sciopero nazionale di 48 ore. La media delle astensioni dal lavoro — comunicano i sindacati — si aggira sul 96 per cento del personale impiegatizio e subalterno.

Echi di cronaca

BERLITZ, il Tofana 3, accetta nuovamente iscrizioni corsi diurni serali diverse lingue. Lezioni private. Traduzioni. Telefon. 553-970.

LE PIU' BELLE CUCINE AMERICANE: Tinelli da L. 23.000, sala rinascimento 35.000. Impero, chippendal. Mobilificio Piemontese v. S. Tommaso 4 (cort.) Facilit.

Ragazza tredicenne investita dalle fiamme

Una ragazza di 13 anni, Giuletta Simonetto, è stata investita in pieno viso dallo scoppio di un fornello a petrolio esploso nella cucina della sua abitazione nei pressi degli stabilimenti Olivetti di Ivrea. La fiamma si sono appiccate alle vesti della sventurata, che è stata così trasformata in una torcia umana sotto gli sguardi atterriti della sorellina undicenne, incitandola ad un soggiolone dalla grossi. Finalmente accorreva la madre, che salvava la ragazza dalla morte. La povertà però ha riportato gravi ustioni in tutto il corpo.

SALONE AUTOMOBILE
La Fiat 500 C trasformabile
GOMME PIRELLI
sorteggiata ieri sera è stata ritirata dal biglietto
Serie GR - n. 88317
Ing. Battaglio, Serie GR n. 70783

CARRO DI TESPI
v. Peschiera ang. v. Progetto
Comp. di prosa Rota-Brasel
da giovedì 23 aprile ore 21.15
LA NEMICA
3 atti di Dario Niccodemi
Prezzi: 300 - 200 - 100

SALONE AUTOMOBILE
Questa sera sorteggio di
UNA LANCIA «APPIA»
Gomme «Michelin»

RISTORANTE S. GIORGIO
Valentino - Tel. 682-137
Servizio Ristorante a tutte le ore. Trattenimenti danzanti 2i in 300.
ORCHESTRA ALLEGRITI

«IL TEATRO» - VIA SACCHI
Sabato 25, domenica 26, ore 15 e 21.15, quattro spettacoli straordinari per la
FINALE REGION. PIEMONTESE
rassegna nazionale dei dilettanti
«UN MICROFONO PER VOI»
Presenta:
NUNZIO FILOGAMO
Prezzi: 700 - 500 - 400 - 200.
Riduzioni Enal, Prenot. tel. 45.556
e Salone La Stampa, tel. 65.112.

TEATRO REPOSI
Da Sabato 25 aprile sono aperte le prenotazioni alla cassa del Teatro e al Salone de La Stampa per gli spettacoli di
FRANK SINATRA

Una marca famosa in tutto il mondo....

....anche questa è garanzia

RABARBARO S.PELLEGRINO
l'aperitivo che rispetta il fegato

IL 30 APRILE
IN TUTTA ITALIA LA «DEAR FILM»
presenterà
IL PRIMO GRANDE TECHNICOLOR ITALIANO
PUCCINI
PIU' CHE UN FILM E' UNA MERAVIGLIA

DOMANI - DORIA - DOMANI
La 20th CENTURY-FOX presenta
Amore e perdizione
OLIVIA DE HAVILLAND - RICHARD BURTON
MIA CUGINA RACHELE
dall'omonimo romanzo di DAPHNE DU MAURIER
edito nella collezione "Medusa" di Arnoldo Mondadori Editore
20th CENTURY-FOX

OGGI - CORSO - OGGI

OGGI AL CINEMA ASTOR
AFRICA SOTTO I MARI
Steve Barclay - Sophia Loren
Regia Giovanni Roccardi
UN GRANDE FILM ITALIANO A COLORI GIRATO NEGLI ABISSI MARINI
Ogni giorno e per tutta la durata della programmazione del film «AFRICA SOTTO I MARI» verrà offerta, a sorteggio, una attrezzatura completa per pesca subacquea della Ditta Armeria Moderna D. ZUCCHI - Roma. Il pubblico è invitato a conservare il biglietto d'ingresso.

PETTEGOLEZZI DELLA STORIA

La "moglie vedova„ di Chateaubriand

Un po' difficile esser contemporaneamente moglie e vedova d'un solo... Ma i non pochi nemici di Chateaubriand avevan coniato ed usavano ironicamente questa curiosa espressione a significare non senza efficacia che la moglie del famoso scrittore conduceva, lui vivo, l'esistenza che avrebbe potuto condur da vedova. Nè certo dicevan così per commiserare lei, bensì per rinfacciare a lui la non troppo edificante sua vita privata: anni ed anni lontano da casa senza neppur dar notizie di sè, rapito lui stesso da cura una teoria di donne superiori e bellissime che immensamente l'amarono e che a volta a volta egli ebbe a compagne dell'esistenza proprio come se sua moglie neppur esistesse...

Ma lei? Lei? Come potè reggere a quel supplizio dell'intera sua vita, e senza reagire, neppur lagnandosi anzi, e senza cercar d'imporsi, senza chieder per lo meno la liberazione, se non da lui, dalla legge? Questo il prodigio vero di quel matrimonio, e sembrerà addirittura incredibile, tanto più alle donne d'oggi insofferenti d'ogni pur piccola mortificazione coniugale e giustamente fiere della sociale loro conquista.

Eppure fu realmente così, e per più di trent'anni. Ma la spiegazione è presto data: incredibile prodigio d'amore, torto qui. Perchè Chateaubriand, che era bello e affascinante come un semidio, per follemente amato che fosse dalle meravigliose sue amanti, certo non lo fu da nessuna d'esse come dalla infelicissima sua moglie.

Basti dire che Celeste Buisson de Lavigne, era questo il nuovo nome di fanciulla, s'era pazzamente innamorata di lui prima ancora di vederlo! Aveva allora sedici anni soltanto ed era già orfana d'entrambi i genitori: esile, bionda, lineamenti fini da cammeo anche se non bellissimi, una sensibilità non comune, due occhioni profondi persi in un sogno lontano che finì la tendeva sdegnosa del copioso suo patrimonio...

Viveva tutta sola con la vecchia governante e con la servitù a Combourg, in quell'angolo della Bretagna che era una specie di feudo dei visconti di Chateaubriand, e sentiva continuamente parlar di René come del più bello, del più intelligente, del più spirituale dei cavalieri da sua sorella Lucille, che nutriva lei stessa per il fratello un affetto morboso e che aveva da anni ne ospitava il ritorno dalla lontanissima America. Se ne era innamorata così.

E quando René fu di ritorno — si era nel 1792, egli aveva allora venticinque anni — non potè sottrarsi lui medesimo agli ancor più vivi trasporti della giovanissima ereditiera per lui, tanto che, pervaso la sorella e con lei la madre, non tardarono a seguir le nozze.

Subito gli sposi si stabilirono a Parigi in un grazioso palazzotto di rimbarco Saint-Germain, felice e come idolatra lei, convintissima lui della naturalezza di suo amore. Ma si era ormai in piena Rivoluzione, e la povera Celeste, dopo solo quattro mesi di sogno, l'unico periodo di vera felicità di tutta una vita, già doveva rassegnarsi al primo abbandono. Per ragioni politiche, questa volta. Dacchè René e suo fratello s'erano creduti in dovere di raggiungere a Bruxelles i principi emigrati ed erano riusciti a lasciar la Francia con falsi passaporti. Ma ciò sarà per Chateaubriand stesso l'esilio, per lunghi anni, dal Belgio all'Inghilterra, per tutte le strade d'Europa, mentre in Francia si scatena il Terrore che inghiotte ogni santanza di Celeste e che per poco non trascina lei pure in carcere e sotto giudizio.

Nè per tutti quei lunghi anni Chateaubriand si farà vivo con lei che si è nuovamente rifugiata a Combourg; nè si farà vivo al suo ritorno in Francia sotto il Consolato, preso come è dalla propria passione per la spirituale e fragilissima contessa Pauline de Beaumont in cui gli sembra di trovar viva *Atala*, la soave protagonista del romanzo che già gli ha dato gran fama e che sarà tosto seguito dal *René* e dal *Genio del Cristianesimo*. Ma per lui Pauline presto si consuma d'amore e dopo averlo rapinato a Roma, gli morirà fra le braccia, non però senza supplicarlo di tornar finalmente all'infelice Celeste.

— Se quanto t'ama e se merita d'essere amata. Promettimi, René!

E fu così, per mantenere la sua promessa, ch'egli tornò a Combourg. Preoccupato, triste, disincantato della vita e fin della sua arte che già gli sembrava in declino. S'accingeva a scrivere i *Mémoires*, avrebbe voluto scriverli là...

Ma Celeste è amaramente persuasa che egli non l'amava più per nulla, e quasi le sembra che egli lo confessi sostenendo con lei che nella vita c'è qualcosa che vale anche più dell'amore.

— Se credessi nella felicità — le dice infatti in quei giorni — la farei consistere nell'abitudine.

E' un paradosso che già sa per smentire proprio lui. Dacchè fra breve eccolo preso da una nuova passione per Delfina de Custine, la sua... *rondinella*, così egli la chiama, destinata però ad esser dopo non molto eclissata dalla meravigliosa *regina delle rate*, Natalia de Noailles duchessa di Mouchy.

E Celeste che tutto sa e vede, lascia fare e tace pur d'illudersi d'averlo ancora qualche po' per sè, solo sperando che ogni sua avventura sia l'ultima e che finalmente egli le sia reso solo più per lei, tutto per lei... Ma c'è talora qualche lampo di disperazione nella nuvolaglia sua esistenza. E quando René ancor una volta l'abbandona per andare con la De Noailles in Italia e proseguir poi in un lunghissimo viaggio per la Grecia, la Turchia e la Siria, ella ha con gli intimi delle laceranti parole.

— Nessuna notizia del viaggiatore! Muoio di paura, di disperazione, di tutto...

Eppure René tornerà all'improvviso da lei come se niente fosse, annunciandole con semplicità che ormai è stanca della De Noailles e che intende darsi solo più alla politica. Acquisterà un giornale, il *Mercure*, battaglierà contro l'imperatore Napoleone. E Celeste, che pur è bonapartista convinta, ne va felice un attimo, e lo è anche più quando Napoleone, furente, sopprime senz'altro il *Mercure* e confina Chateaubriand, e così lei stessa, in un piccolo borgo alla periferia di Parigi. Sarà finalmente suo René? Può quasi illudersi. In quell'angolo egli non sembra più pensare ad altro che alla letteratura ed a lavori di giardinaggio. E quasi quasi ella si ricrede. René deve ancor volerle bene. A modo suo. Molto a modo suo...

E' l'estrema sua illusione però. Chè Chateaubriand sarà ancor preso dall'ultima, dalla più ardente delle sue passioni, quella per la divinamente bella madame Récamier, che ha la più sorprendente fama d'intemeratezza e che ad onta dei suoi quarant'anni è sempre la più bella donna di Parigi. Sarà lui a vincerla, sarà lei la ideale compagna fino all'ultimo suo giorno di vita.

E ancora una volta la sventurata moglie china il capo, ma per rialzarlo alfine solo più verso il cielo. Sì, tanta sofferenza la vita, ma in confronto d'ogni sofferenza, le sofferenze maggiori che abbiamo attorno a noi! Valesse, almeno le sue sofferenze a farle ben comprendere le maggiori sofferenze altrui...

Fu così che sorse in lei l'idea di votare tutta se stessa e gran parte del ricuperato suo ingente patrimonio ad un'opera profondamente umanitaria. E fondò l'«Infermeria Maria Teresa» cui assicurò cospicui fondi d'esistenza e che, affidata da lei stessa alla direzione delle Suore di San Vincenzo, è ancor oggi una delle tante Opere Pie di Parigi.

Gran moglie certo, ce lo lasciano dire le lettrici che non pensassero così, ed elettissima donna davvero, lo riconosceranno tutte.

Marcello Arduino

Einstein nella quotidiana passeggiata dalla sua casa all'Istituto di Alti Studi di Princeton

DESTINO ECCEZIONALE DI ALBERTO EINSTEIN

Il padre della Bomba A

Nel 1921 un giovane di Praga gli aveva sottoposto un progetto di utilizzazione militare dell'energia atomica - Il passo di Enrico Fermi presso il grande scienziato - Il suo pacifismo: "La sola guerra inevitabile è quella di ogni uomo con la propria moglie„

Nel 1921 Albert Einstein era tornato a Praga, dove un decennio prima aveva insegnato nell'Università tedesca, per tenere una serie di acclamate conferenze. Con l'aiuto degli amici, era riuscito a sfuggire alla curiosità dei giornalisti, degli invitati e del pubblico, trascorrendo molte ore tranquille nei laboratori scientifici, specie con il suo collega e biografo Philipp Frank. Nel giorno della sua partenza, però, si divulgò la notizia che l'«uomo della relatività» si era nascosto nel laboratorio di fisica, e subito incominciò l'assedio. Fra gli altri sollecitatori di interviste, c'era un giovanu che aveva portato un grosso manoscritto.

Sulla base della equazione di Einstein — E = mc² — e che, per dirla in termini approssimativi, sulla base della scoperta che massa ed energia sono in stessa cosa, egli voleva usare l'energia presente nell'atomo per produrre un tremendo esplosivo. Il giovane era già assai avanzato negli studi teorici, ed aveva anche costruito una apposita macchina, che tuttavia non riusciva a far funzionare. Einstein, dopo molte sollecitazioni, acconsentì a ricevarlo; l'inventore aveva atteso per anni il momento, in cui avrebbe potuto sottoporre la sua scoperta al grande maestro, ed Einstein non ebbe il coraggio di rifiutargli un colloquio. Però, dopo un rapido esame dei disegni della macchina, gli rispose:

«Si calmi. Non perda nulla, se la mia discuto con lui il suo lavoro nei particolari. Si vede a prima vista che il progetto è passabile, anche da una discussione più lunga, non potrebbe imparare niente di utile per attuarlo».

L'appello a Roosevelt

Ed Einstein aveva indubbiamente ragione; la macchina dello studente di Praga non si sarebbe mai messa in moto. Ciò non toglie che venticinque anni più tardi la scissione dell'atomo a scopi militari diventasse una realtà, una bomba nucleare esplodesse su Hiroshima, e Albert Einstein fosse salutato nel mondo, sempre per via della sua equazione E = mc², come il padre della bomba A. Anzi: due volte egli ne era il padre. Infatti senza il suo intervento personale presso la Casa Bianca, probabilmente il governo americano non avrebbe stanziato i fondi giganteschi necessari per le ricerche sperimentali e per la fabbricazione del terribile, ma incerto strumento di guerra.

La prima reazione nucleare «a catena» fu realizzata, come è noto, da Enrico Fermi; e subito il giovane fisico italiano si rese conto dell'importanza militare del suo esperimento. Ne discusse con il collega Leo Szilard, un profugo ungherese; i due scienziati si misero in rapporto con un altro fisico ungherese che insegnava a Princeton, Eugenio Wigner, e nel luglio del '39 ottennero un colloquio con Einstein: essi lo giudicavano la sola personalità del mondo scientifico capace di interessare alla questione, giudicata sino allora di importanza puramente teorica, il Presidente Roosevelt. Fu lo stesso Fermi a proporre che Einstein rivolgesse un suo appello al Presidente.

Il grande fisico era riluttante: non desiderava essere coinvolto in questioni politiche, specialmente per la sua delicata posizione morale di [illegible] ricevuto da tutti i profughi dell'intellettualità europea, esiliati da Hitler; gli ripugnava dare consigli su questioni di carattere militare e incoraggiare la creazione dell'arma più devastatrice che mai la umanità avesse progettato, in palese contrasto con le sue convinzioni ed i suoi precedenti atteggiamenti di pacifista militante. Ma si rese conto dei rischi immani, che la civiltà avrebbe corso se la Germania avesse vinto la corsa all'arma atomica, e nell'agosto del '39 così scrisse a F. D. Roosevelt:

«Alcuni recenti lavori di Enrico Fermi e di Leo Szilard, che mi furono presentati manoscritti, mi convincono che l'elemento uranio potrà essere usato come nuova e importante sorgente di energia nel prossimo avvenire... Una sola bomba di questo tipo, che esplodesse in un porto, potrebbe assai facilmente distruggere l'intero porto con tutto il territorio circostante... E' probabile che ricerche del genere possano essere assai avanzate in Germania...».

Apprendista stregone

Einstein faceva quindi notare il pericolo mortale in cui sarebbero incorsi gli Stati Uniti, insieme con tutte le democrazie, se i nazisti si fossero messi in grado di costruire per primi un'arma di così tremenda efficacia; egli portanto supplicava al Presidente di costituire un'organizzazione speciale, con un personale scelto fra tutti gli esperti di ricerche nucleari, tutta concentrata al solo scopo di condurre prove sperimentali sull'impiego pratico dell'uranio. Dalla lettera del grande fisica negre, negli anni successivi, quel «Progetto Manhattan», che condusse alla costruzione della prima Bombe A e alla resa del Giappone. Ma se un nome sentì dolorosamente la responsabilità dei morti di Hiroshima e delle scatenarsi di paurose forze distruttive, questi fu certamente Einstein.

L'odio di ogni violenza era stato una delle sue prime convinzioni infantili, ed uno dei pilastri fondamentali della sua vita intellettuale e morale. Egli nutriva un'avversione istintiva per qualsiasi impiego della forza contro altri uomini, e nella guerra aveva visto sempre, anche prima della scoperta delle super-armi, il culmine della odiata brutalità meccanizzata. Aderendo attorno al '20 al movimento pacifista, aveva dichiarato ad un giornalista americano: «Il mio pacifismo è un sentimento istintivo... non deriva da alcuna teoria intellettuale, ma si basa sulla mia profonda antipatia per ogni forma di crudeltà e di male. Potrei spingermi a ragionalizzare questa reazione, ma sarebbe in realtà un pensiero a posteriori». E ora il mondo lo salutava padre della bomba A...

Ma quando, nel suo studio dell'Università di Princeton,

Einstein discute con il fisico Oppenheimer, celebre esperto di problemi nucleari, la sua teoria del «campo unificato»

Il cuore da seminarista del patetico Rascel

Intervista ad un comico che non fa ridere - "La gente vuole dimenticare, ed io le racconto cose assurde„ - Si parla d'un regista italiano - La scuola di musica di Don Lorenzo Perosi

Renato Rascel

Genova, giovedì sera.

La sorte ha negato a Rascel un «centro di gravità»: così il cominciala la sua fortuna. Rascel non cade a piombo. Appena cammina si sfascia: tende a disintegrarsi, come i suoi pensieri. «Cado a destra e a sinistra — dice lui — che pena a stare diritto!».

Ieri a Genova, rappresentò per l'ultima volta *Attanasio, cavallo vanesio*, la commedia musicale che dà stasera a Torino. Ci incontrammo nell'intervallo fra i due tempi, in un lucente camerino dell'Augustus. Rascel è vestito di satin rosa con stella azzurra sul petto, fa gli occhi piccoli, mentre il naso cresce: «Io non faccio ridere — mi dice subito — la gente vuole solo dimenticare: la politica, la guerra, il prezzo del tram, se stessa: e quel che capiterà domani».

Rascel è piccolo, ma un piccolo che non impegna: ha una faccia asimmetrica che compare e scompare, se il naso ha il sopravvento o no. Si costruisce ogni sera due spalle rachitiche, un paio di gambette storte da fantino e confida a un cavallo le sue pene di cuore: «Tutti cerchiamo la nostra libertà: ognuno ha i suoi mezzi e per ognuno è diversa. Io la trovo così, per ora, dicendo cose assurde, agitte ai bambini e ai grandi che non sanno invecchiare. Ho fatto tutti i mestieri: ballerino, batterista, cantante».

Si alza, scompare, poi torna vestito da mandarino con due baffi spioventi sotto il naso, una voce di testa e riprende: «Un giorno mi avevano dato la parte di un ricco signore: il colmo. E con l'autista e la macchina. La parte di comandatore mi piaceva farla, almeno sulla scena. Ma la macchina! Perchè un signore ricco deve avere la macchina e non soltanto un bel monopattino? Feci la proposta, ma non capirono».

Parliamo di cinema: Rascel seduto allo specchio si trucca, mi guarda, si agita finchè gli cascano i baffi: «Dopo il *Cappotto* voglio girare un altro film su soggetto di Gogol: sarò attore e regista. Ma niente tecnico neorealista». Si volta verso di me, apre una mano, allunga due dita, le avvicina ai miei occhi, poi ai suoi, di nuovo ai miei e ai suoi: «Così fa un regista che conosco. Macchina da presa in primo piano, due personaggi. Parla lui: luce su di lui. Non li si vede mai di schiena, parlano sempre. Finchè uno, invece di commuoversi, ha mal di testa».

Rascel ha paura di avere detto troppo, cambia discorso: «Vorrei avere un teatro di prosa, recitare belle commedie. Ma per ora va bene la rivista: niente doppi sensi, niente barzellette: ogni sera racconto una favola».

Mentre danno sulla passerella dicono che sogni gli angeli: da ragazzo ne ha visti tanti! Cantava in un piccolo coro di voci bianche alla cappella Sistina: Don Lorenzo Perosi gli è stato maestro per tanti anni, gli ha insegnato le musiche sacre, la polifonia, i mottetti e «sperava — mi confida Rascel — di fare di me un prelato buono a una voce casta da feste religiose».

Suonano cento campanelli, Rascel è sempre in ritardo, lo chiamano dalla scena. «Le piace il mio nome? Mi chiamavo Ranucci, una volta. Poi l'ho cambiato con Rascel: è morbido e scivoloso come una buccia di banana».

Come tutti i comici, è un uomo che, fuori della scena, sa appena sorridere, senza gioia: un solitario che ama i fiori e forse gli è rimasta un cuore da seminarista.

Mirella Appiotti

Gli Astri. Luna in semiquadro con Nettuno e Saturno: scettile Urano. La giornata si presenta carica di movimento. Fino al tramonto il clima cosmico soggiace ad influssi che possono dar luogo ad un senso di tensione e forsala inerzia. Gli spiriti inclinano piuttosto al pessimismo. Sussiste il pericolo d'imbrogli e di raggiri. Instabilità nel commercio e negli affari che possono nascondere anche qualche piccolo inganno. Tensione nei rapporti sentimentali: le donne si dimostrano disaccordate e nervose. Verso sera un miglioramento capovolgimento della situazione renderà le riunioni brillanti e armoniose. La nota dominante sarà di nuovo l'imprevisto, la sorpresa. Tipi: **Pesci, Cancro, e Scorpione.**

Pesci: buone possibilità di guadagno sono offerte da lavori in collaborazione. Gli amici vi possono soccorrere anche nella riconquista di un cuore.

Cancro: non vi mancheranno gli stati. Il momento non è adatto agl'incontri in società. Meglio dedicarsi alla lettura.

Scorpione: fissate, senza preoccupazione, gli appuntamenti per le 17. Prudenza con le donne. Fate una cura depurativa a base di vegetali.

Previsioni per i nati in Ariete: riuscirete ad eliminare i contrasti con i compagni di lavoro. Prudenza verso mezzogiorno. **Toro:** dedicate il pomeriggio ai divertimenti. **Gemelli:** pericolo di scontri nell'ambito professionale. Usando buone maniere eviterete spiacevoli conseguenze. **Leone:** le trovate originali danno la sicurezza del successo. Adattarsi alle circostanze. **Vergine:** effettuate liberamente dei cambiamenti. Non avrete a pentirvene. **Bilancia:** favoriti i lavori da svolgere in isolamento. **Sagittario:** inaspettato arriverà un buon aiuto. **Capricorno:** tenete ben aperte le orecchie. Apprenderete notizie interessanti. **Acquario:** occupatevi del settore finanziario.

Si è costituito il fratricida di Aversa

Afferma che il colpo di pistola è partito mentre tentava di disarmare il congiunto - Non ancora diradati i sospetti sul sacerdote

Aversa, giovedì sera.

Dalle ulteriori indagini svolte nella serata di ieri dall'Arma dei carabinieri sarebbe emerso un particolare importante sull'orrendo fratricidio di cui è rimasto vittima il possidente Nicola Bruno e cioè che il sacerdote don Arturo Bruno, fratello dell'ucciso, accusato dell'assassinio, non sarebbe l'autore materiale del delitto, consumato martedì sera, com'è noto, nel proiel di via Vittorio Veneto nel comune di Casalnuovo d'Aversa.

Il vero responsabile del fratricidio sarebbe invece il fratello di questi, Vincenzo, dato si in un primo tempo alla latitanza.

Quest'ultimo però, costituitosi più tardi alla caserma dei carabinieri, ha dato un'altra versione del fatto. Ha infatti affermato, nel corso di un lungo interrogatorio, di essere intervenuto in difesa del fratello Crescenzo e Arturo i quali erano minacciati con una pistola dal Nicola. Mentre però lui, il Vincenzo, tentava di disarmarlo, dalla pistola partiva un colpo che freddava il Nicola.

Da notizie attinte a buona fonte si apprende che il religioso al momento del delitto non era sul luogo assieme agli altri tre fratelli, bensì nel presbiterio della caserma dei carabinieri ove si dirigeva a informare la forza pubblica delle cattive intenzioni dei fratelli. Ciò sarebbe stato confermato anche dalle deposizioni di due testimoni oculari, due ragazzi, uno di otto e l'altro di 15 anni, i quali, mostrate loro le fotografie dei quattro fratelli Bruno — Vincenzo, Crescenzo, Nicola e Arturo, il sacerdote — avrebbero affermato che essi videro solo i tre primi e non il prete.

Intanto il Crescenzo Bruno e il fratello reverendo Arturo, sono stati trasferiti ieri sera alle carceri di Aversa quali sospetti autori del delitto.

L'ipotesi avanzata in merito all'autore materiale del delitto che parte della popolazione indicava e continua indicare nella persona del sacerdote, è derivata dalla non buona reputazione che lo stesso si era fatta nel suo paese. Difatti secondo le dicerie del popolino, il sacerdote in più riprese sarebbe caduto in peccato mortale; fra l'altro avrebbe costretto tempo addietro il fratello Nicola a sposare una buona donna, della quale ne sarebbe stato in precedenza l'amasio, promettendogli per questo dei fondi e della casa. La qual cosa avrebbe provocato l'intervento del vescovo di Aversa che per punizione lo avrebbe trasferito a Cava dei Tirreni ove era stato sino al giorno precedente il delitto.

La sfera di Piccard per scendere negli abissi

Lo scienziato e il proprio figlio si caleranno nelle acque di Capri e di Ponza

Roma, giovedì sera.

Il prof. Auguste Piccard ed il figlio Jacques scenderanno tra la fine di questo mese e i primi di maggio con la loro batisfera negli abissi marini di Capri e di Ponza.

Le immersioni avverranno probabilmente nella stessa zona in cui nel 1950 il tedesco Kbum eseguì dragaggi raggiungendo nelle acque di Capri i 1600 metri di profondità ed in quelle di Ponza i 3600 metri, primato finora imbattuto.

Mentre il prof. Piccard si trova ancora a Terni per dirigere personalmente i lavori di montaggio della sua batisfera, il figlio è a Capri per controllare di persona i pezzi in allestimento che ne costituiranno la sovrastruttura.

La corazza del nuovo batiscafo, che si chiamerà Trieste, è il metallo speciale usato per la fucinatura, un acciaio al nichelcromomolibdeno, avranno uno spessore tale da garantire un largo margine di sicurezza ai due scienziati.

La sfera avrà alcuni oblò, attraverso le cui spesse lastre di «Plexiglas» sarà possibile osservare e fotografare la fauna sottomarina. Più in alto, e in corrispondenza ad ogni oblò, un riflettore manovrabile dall'interno diffonderà un potente fascio di luce.

Di spazio, per i due passeggeri, ve ne sarà ben poco. Essi, infatti, dovranno stiarsene accovacciati su seggiolini pieghevoli per tutto il tempo che durerà le loro avventurose imprese: nella cabina, peggio che nel ventre di un sommergibile, vi sarà un fitto groviglio di meccanismi, di accumulatori, di bombole di ossigeno, di apparecchi scientifici, di macchine da presa e di motori. Il filo del telefono li terrà collegati alla nave-base e comunicheranno al mondo le loro prime impressioni. La sfera sarà, dunque, un vero e proprio sottomarino da grandi profondità, legato ad una specie di «sigaro» che, come un vero sottomarino, sosterrà il suo peso.

La «guerra inevitabile»

«Non so con quali armi si combatterebbe la terza guerra mondiale — affermò di recente —. Ma come si combatterebbe la quarta: con le clave e le fionde. Ora, egli ha troppo amore non dell'umanità soltanto, ma della civiltà, per non essere angosciato dalla prospettiva anche remota di una guerra distruttiva, per non rivolgere un disperato appello a tutti gli uomini di buona volontà. Una sola guerra egli è rassegnato a sempre a giudicare inevitabile: quella di ogni uomo con la propria moglie», come confidò scherzosamente tanti anni fa alla stampa americana, in un'intervista sul suo pacifismo.

Scherzosa affermazione, ma fondata certamente sulla sua esperienza di «solitario» anche in seno alla propria famiglia. Ha riconosciuto egli stesso di non sapersi abbandonare interamente nemmeno agli affetti familiari; soltanto con i bambini sembra due maschi dal primo matrimonio) si sentiva davvero felice, ma quando erano piccoli: gli piaceva occuparsi di loro, dir loro tutto quello che gli veniva in mente, e seguire le loro curiose reazioni. Fu che non era forse il più razionale fra i metodi educativi). Il suo primo matrimonio non fu felice, anche se Mileva Maritsch, conosciuta al Politecnico di Zurigo, era in grado di seguirlo nei suoi studi. Forse era donna troppo fredda, riservata e chiusa: due monadi che non potevano comunicare.

Più fortunato, indubbiamente, il secondo matrimonio con la cugina Elsa, una donna che nulla capiva di scienza, ma che circondava il suo Albertle di assidue e affettuose cure. Forse accasato, talvolta: «Quando mi trovo in viaggio — diceva — con mia moglie, sono l'unico mobile che essa ha a disposizione, e non può trattenersi dallo sfarmi intorno tutto il giorno, dall'accomodarmi sempre qualche cosa».

Può sembrare una battuta feroce, ma non lo è. Einstein ebbe sempre il gusto della scherzo paradossale, da enfant terrible, e la sua ironia, che può essere terribilmente corrosiva, non fu mai così diplos come in quel commento.

c. s. l.

SPETTACOLI A TORINO

TEATRI E RIVISTE

Prenot. biglietti Salone La Stampa via Roma ang. Bertola, tel. 53.113

Alfieri: ore 21.15 Renato Rascel, Carro di Tespi (c. Peschiera ang. v. Pragelato) Comp. prosa Rina Brunelli, ore 21.15 «La nonica» 3 atti di Niccolini.

Pal. Madama Mostra retrospett. M. Chagall 9.30-12.30; 15-19; 21-23
Salone Internazionale Automobile dalle ore 9.30 alle 23.
Salone «La Stampa»: Mostra filatelica Manzù, ore 10-12; 15.30-19.30

Al Florida Club p. Solferino, tel. 62-823 17 e 21 Dr. Mario Di Nunzio, cantano R. Sassi, E. Ferri.
Castellina 17-21 Cantora-Pretone.
Faro Club: Merry Kid's ore 21.
Fusetto: Café chantant, Medici 112
Hollywood: 21 Gabbiani-Labardi.
La Perla: 21 Rosciati, v. Mari.
La Serenella 21 Baudino-Costanzo
Nirvana Dance 21 Orch. Silvestro
Principe: ore 21 Vigni-Accardo.
Scuola danze Mo Nino Gilli.
Rinaldi Scuola danze v. Volta 8.
Saletta Danze: 21 Orch. Isotti.
Smeraldo Club Corso S. d. 162-170, 21 Orch. Allegri-Modugno-Balocco
Trocadero Complesso Bruno Bianchi, cantano Nory Prati, Gianni Rollino, Pippo d'Andri, ore 17 e 21
Winter Eden 16.30-21 Orch. Mazzacani, Mirella Carmen, E. Poricelli

Augustus: Night Club, 22 Donne attrax. Cantpl. Franco Bernardi, Cabaret Raffei via F. Turinese 8 ore 22-3 Danze, Attrazioni.
Castello Bianco 1. 690-311 Ristorante Dancing Orch. Balocco.
Chatham T. Rossi 3 ore 21-3 Danze attrax. Dr. Carlighano c. Mario
Colombia Danze: via Cotto 5 bis, tel. 46-143, attrax. Orch. Armand Diadore: ore 21.30-3 Danze, Attrazioni, Orchestra Lolia.
Esturi Club v. Cavour 5: Danze, Attrax. Intrn. Orch. Pepe Latini
Folgore: v. Po 25, tel. 45-195. Bar, Ristorante, Danze ore 24-3.
La Cicala Cavoretto tel. 400-188: Ristorante, Dancing.
Le Perroquet: Danze, attrazioni
Taverneita Bar Scaiciere: via Amendola 10, t. 47-332. Arte varia

Piscina coperta Stadio: 16.30-22

CINEMATOGRAFI

Ambrosio: «Alan il conte nero» Charles Laughton, B. Knight. Vietato minori di anni 16.
Astor: «Africa sotto i mari» in tecnic. H. Hartley, S. Lorre.
Corso «Moloch il Dio della condotta» tech. Van Heflin, W. Hendrix
Doria: «Mariti su misura» Jeanne Crain, Scott Brady, T. Ritter.
Lux: «Vite vendute» Yves Montand, Vera Clouzot, Folco Lulli.
Maffei: «Era lei che lo voleva», W. Chiari, L. Rossi. Platea L. 200
Metro-Cristallo technic. «Modello di sesso» Rod Skelton, Katheryn Grayson, Ann Miller, Kattin. ore 15.30 a L. 175.
Reposi «La carica degli Apaches (Il Moloch)» technic., R. Young
Torino «Il solo splendido sito» di J. Ford, C. Winninger, Ap. 16.
Vittoria «Il giramondo del Sound» technic. C. Burton, S. Marrow.

Alessandrai: «Vivere insieme», Judy Holliday e Aldo Ray.
Alpi: «La maschera di fango» in Warnercolor con Gary Cooper.
Ariston: «Le Corbeau (Il corvo)», Pierre Fresnay, G. Leclerc.
Augustus: «Vinse della speranza» C. Grace, M. Mastroianni, L. Bonfanti. Vietato ai minori di 16 anni.
Capitol: «Vivere insieme», Judy Holliday e Aldo Ray.
Centrale: «La nemica» Elisa Cegani, C. Greco, Frank Latimore.
Hollywood: «Prigioniera» Clifton Webb, G. Rogers, A. Francis
Ideal: La voce del sangue, Colpo, Riv. Benjamino Maggio 16.10-21.15
La Perla: «Ghiaia umana» Ann Baxter, Cram, Granger. Ap. 14.45
Massima: «Fernandel e la donna» Fernandel, T. Dorny, G. Baudin.
Nazionale: «Nevi del Chilimangiaro», tedim. G. Peck, A. Gardner.
Principe: «Primo peccato» Clifton Webb, Ginger Rogers, A. Francis
Sirtoli: «Fernandel e la donna» Fernandel, T. Dorny, G. Baudin.

Astri «Le infedeli» C. Lollobrigida M. Britt, A. M. Ferrero. Ap. 16.
Cor «Luci della ribalta» Chaplin.
Nigaon: Addio signora Miniver.
Olimpia: «Spartaco» S. M. Giroldi.
Po: «Ultimatum alla terra».
P. Nuova Frontiere dell'odio, tec.
Regina «Tira a campare» Varietà
Romano: «Passo falso» e Nuova riv. Cecchelin-Silvani 16.15-21.15.
S. Felice «Hotel Sahara» De Carlo

Esperia: «Baciami e io saprai», italiano «Contro tutte le bandiere» tecnic. E. Flynn, M. O'Hara.
Mirafiori: «Regina di Saba».
S. Terezina Rinnegato frontiera.
Vinzaglio «Facciamo il life insieme» tec. E. Williams, F. Sinatra.

Eliseo: «Departure» con Martha Toren, Jeff Chandler.
Fratus «Parole e musica» techn. Doris Kelly, Jane Allyson.
Nuova «5 pavesi in automobile» W. Chiari, A. Fabrizi, De Filippo.
S. Paolo «Corsaro dell'isola verde» techn. B. Lancaster, Cravatt.

Corallo «I 7 dell'ora maggiore» Eldorado: «Brigante Mussolino».
Gropa: «Maternità proibita».
Radium «Judy la piccolastella» tec.
S. Venero «La città del piacere» Jane Russel, Victor Mature.

Astra: «La casa di Sorrento».
Bernini «Trinidad» R. Haywerth
Excelsior Il piacere, Gabin, Signe «Pippo erillo pescatore» Disney.
Maestoso: «Solo contro il mondo» Odeon «I ribelli di mia moglie».
Star «Piccola principessa» techn.

Adua «Tulsa terra fuoco» e Var.
Aurora Se fossi deputato, Taranto
Bologna: «Avventuriero Macao».
Fortino «Nachalal» W. Corey.
Montebianco Ritrello Castiglia, Nazzari
Nord: «Rimorso a Viaggio» e Comp. di rivista Bo-Da.
Palermo: «Corriere diplomatico» Tyrone Power, Patricia Neal.
R. Parco «Uomo dell'Est» Power.
Sociale «Donne verso l'ignoto»

Cabiria: «M» (Murderer).
Colosseo «L'urlo della folla» F. Lovejoy, R. Ryan, R. Carlson. Segue «Canto di Paperino» Disney.
Italia «Il segreto del gallo Enk, straord. Fachiro Thornbey 21.15.
Liguria: «Amor non ho, però, però» con Renato Rascel.
Nizza «Avvoltoi non volano» tech.
Piemonte: «Attente al marinai» Don Martin, Corinne Calvet.
S. Carlo (Nichel.): «Penna rossa» Spezia Paradiso delle donne, tec.

Alba: «Monastero di S. Chiara».
Apollo «Cimitero tutte le bandiere» techn. Errol Flynn, M. O'Hara.
Edera: «Donna del porto».
Lucento: «Non ci sarà domani».
Lutrario: «Croce di Savoia».

Ridotti E.N.A.L. — Giardujà, Torino, Hollywood, Cibrario, Milano. Mostra del Tessile.

"CHATHAM"
BAR-GRILL-CABARET
Via T. Rossi, 3 - Tele. 55-188
Grande successo dello Spettacolo internazionale con
IRENE IONESCO
VIOLETTA GAY
ANITA DI BERNARDO
DUO BELO
e dal cantante negro
HARRY FOX
Orchestra «CANTIGLIANO» con il cantante
Giampiero MERLO

INFORMITALIA qualsiasi informazione ricerca ovunque

A TORINO, NELLA CORNICE DEL VALENTINO

Nel fiume di folla tra gli stands del Salone

Cento tipi di visitatori - Tappe obbligatorie della curiosità - La proiezione del film a colori del Rallye africano sul parabrezza della "1900,, vittoriosa - Un'auto tagliata in due parti che mostrano tutti gli organi della vettura e il loro funzionamento - Interessanti novità nelle carrozzerie

I visitatori del Salone torinese dell'automobile si dividono in due categorie: quelli che alla vasta esposizione delle splendenti carrozzerie dedicano un paio d'ore, affermandosi soprattutto ad ammirare le cose viste, le curiosità e il lato ornamentale dell'avvenimento; e quelli invece, tecnici e appassionati, che al Salone passano intere giornate a controllare le costruzioni e le innovazioni che molti stands offrono.

Nel gran fiume di folla che lentamente sfila lungo i corridoi, si notano cento tipi di visitatori; si odono i più diversi commenti in italiano, in francese, in inglese, in tedesco; si individuano manie, gusti, necessità, abitudini, preferenze nella gamma più disparata.

Tutti, tecnici o no, possessori d'una macchina o aspiranti a diventare tali, e anche coloro che hanno per l'automobilismo un interesse puramente occasionale, sono importanti agli effetti del Salone come numero e massa e varietà di pubblico, e per le indicazioni generali che si possono trarre. Attorno ad alcuni punti l'interessamento diventa unanime, sia per tecnici che per profani.

Di molto effetto, ad esempio, la proiezione del film a colori del Rallye africano sul parabrezza della vittoria Fiat «1900», ubicatasi nella lunga prova di regolarità. La macchina cinematografica è collocata posteriormente nel portabagagli. Le abbiamo immagini, a magnifiche tinte, delle sabbie, dei pigmei, del fulvo deserto, sono visibili stando di fronte al cofano. Una geniale invenzione per documentare piacevolmente una brillante impresa sportiva.

Altri punti del Salone che calamitano invariabilmente il pubblico sono gli stands che espongono una «Nuova 1100» Fiat tagliata in due parti, così da mostrare come in una sezione anatomica tutti gli organi della vettura e il loro funzionamento; e il classicheggiante scenario delle «Appia» contornata di vetusti capitelli e antiche statue; e il prodigio dell'ammoniziazione «1400» a nafta; il raro «Disco volante» dell'Alfa; la Mercedes della Carrera marsigliese; i bolidi Ferrari e Maserati da corsa; le «velturette» superutilitarie Mivar, Isetta e Iso; e, per contrasto, i mastodontici macchinoni americani da sabbia.

La «Isetta» con ingresso anteriore, porta ribaltabile inclinata e due larghi posti affiancati

Il ramo «carrozzeria» ha quest'anno il suo nucleo nello stand Ghia. Vi si nota, per noti diversissimi modelli, una unità d'indirizzo, una comune concezione sempre proiettata nell'avvenire. Sono carrozzerie su Fiat 1100 del nuovo tipo, su una Fiat 1900, una Lancia Aurelia, un'Alfa 1900 Sprint, una Dodge con motore Redram (article [illegible]). Tutte queste vetture recano una novità, cioè una fascia intorno alla carrozzeria; tale particolare in alcuni casi è appena accennato, con una linea di colore diverso. In altre macchine approntate da Ghia, come nella piatta e quasi «marsiana» Dodge e nella snella Aurelia, la fascia è più evidente, a sbalzo. Scopo: gettare le basi estetiche a sfruttare l'occhio del pubblico, in vista d'un imminente ritrovato nanni singolare, costituito da un anello di gomma che dovrebbe cingere tutt'attorno la vettura, a protezione dai colpi durante le strette innocue nei parcheggi e per salvaguardare in partenza dal contrasto inconveniente di accidentali sfregi a [illegible] di urti contro ostacoli esterni quando vengano aperte.

Interessantissime le trasformazioni delle due Fiat 1100. Una ha un morbido colore «grigio lotia». Gli organi della 1100 sono montati sul telaio scatolato Abarth da competizione. Il carrozziere ha curato le ruote anteriori e ha dato alla vettura la classica forma arrotondata della goccia d'acqua in caduta verticale: largo anteriormente e rastremato dietro. Altezza massima: un metro e 17 centimetri; altezza interna, dal pavimento al soffitto, 98 centimetri. Due i posti, assai comodi. E' una macchina sport, nel senso autentico del termine. Fila a 150 Km all'ora. Il motore, rielaborato nell'aspirazione, nello scarico, e con una presa d'aria che in un'apertura nel cofano arriva direttamente ai doppi carburatori, sviluppa 58 cavalli. La produzione d'un centinaio di esemplari consentirebbe, per questa prestigiosa vettura, un prezzo doppio a quello di serie.

Ancora più notevole, da un punto di vista generale, l'altra Nuova 1100. Si chiama «Deluxe Ghia». Al Salone figura in un'eccentrica tinta «cervia da zucchero», [illegible] tra il celeste e il grigio.

Con una spesa di circa duecentomila lire in più del prezzo normale, si ha una [illegible] di guarnizioni e finiture, approntamento dello spazio per la radio, accendisigaro e rifinitura dei comandi in materia anticorrosiva.

Vistosa novità, per quel che riguarda il pubblico italiano, la ricostituzione del cabriolet Fiat 1900 — nel medesimo stand — con pelliccia di vitellino a grandi chiazze bianche e nere. Qui la sosta obbligatoria è per il sesso femminile, con occhi ed orecchi spalancati.

Dino Zannoni

AL PROCESSO CANDIANI

Richieste della difesa respinte dalla Corte

(Segue dalla 1ª pagina)

Anche il Procuratore Generale dott. Di Matteo si alza per opporsi all'improvvisa richiesta della Difesa.

Proc. Gen. — Una perizia del tipo richiesto dai difensori, sulle condizioni del Candiani all'epoca dei fatti, dovrebbe avere come punto di partenza le attuali condizioni fisiche dell'imputato. Ed ora è indubbiamente scorso e debilitato da due anni di detenzione; quindi l'esito di questa perizia non potrebbe rispondere completamente a verità. Inaccettabile appare anche la perizia sulle condizioni psichiche e intellettuali di Silvia Da Pont. C'è una ragione di procedura che vieta, infatti, perizie su imputati, su fatti e su vittime sui quali non siano emersi fatti patologici specifici. Risulta dal testimoniale che la vittima non era sofferente di alcuna malattia, né fisica né morale. La perizia chimica richiesta dai difensori è pure impraticabile, perchè chiesta in ritardo.

Avv. Gonzales (Difesa) — E' inutile dirci che siamo in ritardo. Noi difensori vogliamo collaborare con la giustizia nella ricerca della verità. Perizie a carattere retrospettivo, come quella che noi abbiamo chiesto su Silvia Da Pont, ne sono state fatte a centinaia, negli annali della giustizia italiana, e in processi indiziari di grande interesse. La difficoltà del dovere da compiere non impone che si debba rinunciare al dovere. Quanto alle perizie chimiche, altri avevano facoltà di ordinarle e non l'ha fatto. I difensori hanno compiuto tutto il loro dovere in questa causa, e non siamo noi che dobbiamo essere rimproverati di negligenza. Perchè il Procuratore Generale non ha fatto eseguire una perizia sull'orina che fu trovata nella vescica del cadavere? Eppure lo erano anche i banchi che la pietra di paragone per le ricerche tossicologiche, per scoprire se eventualmente è stato impiegato del veleno per sopprimere una persona, è nell'orina. Anche sulla sedia a sdraio e sul divano e sugli abiti era necessario indagare con serietà e con scrupolo. Domanda farò voi — soggiunge Avv. Gonzales, battendo i pugni sul tavolo, — signor rappresentante della Pubblica Accusa, questa ricerca! Non le avete fatta, e appena noi l'abbiamo richiesta ci avete rimproverato di averla chiesta tardi.

Di tenore agli argomenti del collega Gonzales, l'Avv. Arrigoni si alza subitamente.

Avv. Arrigoni (Difesa) — In questa causa sono stati compiuti degli assurdi processuali che noi denunceremo ad alta voce. Noi siamo decisi a scoprire la verità a tutti i costi. Noi, durante le nostre arringhe, dimostreremo che la confessione del Candiani non esiste, non è mai esistita. Noi sfrutteremo la confessione del Candiani. Questo processo ha visto un sviluppo di violazioni della legge...

Avv. Gonzales (Difesa) — Derisioni della legge!...

Avv. Arrigoni (Difesa) — In questo processo si è trascurato di prendere in esame elementi importantissimi di giudizio, e fin d'ora la Difesa ha il dovere di mettere in guardia la Corte sugli errori che potranno derivarne.

Il difensore chiede poi che venga introdotto, come ultimo teste, il cappellano delle carceri di Busto Arsizio, don Giulio Caldiroli, il quale potrà dire che il Candiani si confidò a lui, narrandogli di essere stato suggestionato dal capitano Mongelli e persuaso con le minacce a rendere una confessione non rispondente in alcun modo a verità.

La Corte si ritira

La Corte rientra in aula alle 18,50, dopo lunga consultazione in camera di consiglio, il Presidente dà lettura dell'ordinanza con cui si delibera che tutte le richieste presentate oggi dalla difesa sono respinte, tranne una, quella per l'audizione del teste, don Giulio Caldiroli, cappellano delle carceri di Busto Arsizio, citato per domani mattina.

«Gli abili, lo sfrutto, il terreno di cui è ricoperto il dirupo non potrebbero più essere utilmente sfruttati. Sulle condizioni intellettuali e fisiche di Silvia Da Pont nessun nuovo elemento è emerso dal dibattito che renda necessaria questa indagine. Sulle condizioni fisiche del Candiani — continua il testo dell'ordinanza — la Corte ha acquisito ormai tutti gli elementi sufficienti per formarsi un giudizio».

Aderendo ad una richiesta del Procuratore generale viene pure concesso per domani il capitano Mongelli dei carabinieri per dare alla Corte nuovi chiarimenti sullo svolgimento delle indagini.

Gigi Ghirotti

LA TRAGEDIA DI UNA MAMMA

Avvelena per errore la propria bambina

Roma, giovedì sera.

Per un fatale errore è morta ieri al Policlinico mezz'ora dopo il suo ricovero, la bimba Giuliana Pompei, di appena quattro anni.

La piccina da Anticoli Corrado dove abitava, era stata trasportata a Roma dai fratelli Augusto e dal medico condotto del paese laziale, dott. Giglia. Quest'ultimo ha dichiarato che alle 24 circa era stato chiamato d'urgenza dalla famiglia Pompei; aveva trovato Giuliana già in stato comatoso per una peritonite e non gli era rimasta altra via che consigliare l'immediato trasporto nella capitale.

La bambina era tornata alle 21 dall'asilo, accusando forti dolori addominali accompagnati da vomito; sintomi di genere sono purtroppo molto nella zona di Anticoli, dove gli abitanti sono costretti a bere ed usare acque inquinate. La mamma, perciò attribuendo all'acqua i dolori della figlioletta, le ha immediatamente propinato il solito vermifugo di cui ognuno ha una scorta in casa. Si trattava invece di un attacco di appendicite. La peritonite subito sopraggiunta, accompagnata da una grave intossicazione, contro cui è stato vano ogni tentativo, ha provocato la morte della bambina.

La salma della Pompei è stata posta a disposizione dell'autorità giudiziaria. Sono state iniziate le indagini per accertare con più precisione le cause del misterioso decesso. Si ritiene che probabilmente il vermifugo propinato alla piccina sia stato avariato, ma non si esclude che l'avvelenamento sia stato provocato da altre sostanze tossiche.

Il drammatico crollo di Voltri

Il ponte in costruzione sull'autostrada Genova-Savona, nei pressi di Voltri, dal quale sono precipitati ieri cinque operai. La soletta di una armatura, crollando improvvisamente li ha trascinati nel vuoto per oltre [illegible] metri. Due di essi sono morti e gli altri hanno riportato ferite. La disgrazia è avvenuta poco prima del termine del lavoro. (Telefoto)

OGGI E DOMANI ALLA RADIO

GIOVEDI' 23 APRILE

PROGRAMMA NAZIONALE (Torino I m. 357,1) — Ore 12: Giornale - 13,10: Orchestra d'archi diretta da Carlo Savina - 14: Giornale - 14,15-14,30: Novità di libri e Cronache cinematografiche.

Ore 16,30: Finestra sul mondo - 18,01: Lezione di lingua francese - 17: Cabaret internazionale - 17,50: Musica sinfonica - 18: Orchestra diretta da Francesco Ferrari - 18,30: Il Commissario, bozzetto comico di attualità - 19,01: Pomeriggio musicale - 19,30: Ora sicut dicere a Mendelssohn Bartholdy - 19,45: Bollettino di ognuno - 20: Musica leggera - 20,30: Giornale sport - 21: Concerto sinfonico.

Ore 21,35: «Il convegno dei cinque» - 23,02: «Sette ali» del Piccolo», cantano Alma Dionisi e Rino Jolt - 22: «L'ora di S.» e «Il resto» a cura di Giorgio Tellaroli. Adattamento radiofonico di G. A. Rossi. Compagnia di prosa di Firenze. Regia di Umberto Benedetti.

Ore 22,40: **Musiche di Chopin** nel terzo centenario della nascita. Il Trio a tre in un numero op. 1 n. 3 (da eseguirsi per due violini, violoncello e organo) eseguito da Beniamino Gigli, Arrigo Serato e Arturo Bonucci - Il Concerto grosso in re maggiore op. 6 n. 5 (Variazione di Geminiani su Aires, di Allegro, di Andante, di Allegro, solisti: Aldo Pignatelli e Margherita Carosini, violini; Angelo Spiga, violoncello; tradizione Spinelli, cembalo e organo, Orchestra dell'Angelicum di Milano diretta da Ennio Gerelli) - 23,10: Giornale; Musica da ballo - 24: Ultime notizie.

SECONDO PROGRAMMA (Torino II m. 267,1. Torino m.C. II, Alessandria Della Paglia m. 290,1) — Ore 13: Orchestra «Belgio» diretta da Armando Travaglia - 13,30: Giornale - 13,45: Pubblicazioni giovani - Tre cantanti di tutto: Bruce Smith, Mildred Bayles e Julio Holiday - 14: Trascrizioni operistiche, di Marco Lanzoni, Orchestra alla ribalta: Norman Cloutier - 14,30: Presenza nella musica del nostro tempo - 14,45: Jerry Gray e la sua orchestra.

Ore 15: Giornale - 15,15: Orchestra di ritmi e canzoni diretta da Armando Travaglia - 15,45: Mani magiche: Zino Francescatti - 16: Orchestra napoletana di melodie e canzoni diretta da Giuseppe Anepeta - 16,30: Il suo primo racconto e01179, di Vasco Pratolini - 16,45: Aroma la Rai da pensilmente turco - 17: Il convegno dei ragazzi - 17,30: Ballate con noi. Sul l'intervallo (ore 18): Giornale e radiosport dell'arrivo a Pinerolo del IV Gran Premio Fisicomotociclistico della Nazioni - 18,30: Ritratti musicali nei paesi del mondo - 18,45: Jazz Panorama - 19,15: «Questa è democrazia», di Luigi Pozzoni - 19,30: Canta per voi Ilse Garbacini - 20: Radiosport e commento sul IV Gran Premio Internazionale delle Nazioni - 20,30: Trasmissi regionale.

Ore 20,45: «Il Mistero», rivista di Nicolaievic e Verde, Compagnia del teatro comico musicale di Roma, regia di Aldo Stefani.

Ore 21,30: Concerto sinfonico diretto da Eduard van Beinum. Brahms: Primo concerto in re minore op. 15 per pianoforte e orchestra: a) Maestoso, b) Adagio, c) Rondò (Allegro non troppo). Pianista Solomon. Orchestra sinfonica di Roma.

Ore 22,15: **La Giralda** 22,45: Donna sconosciuta: «Sogni di donne», orchestra d'archi diretta da Carlo Savina - 23: Cose non dette: Ettore Petrolini, di Cesarano - 23,15-23,30: Una rosa nella sera: Franck Laze.

TERZO PROGRAMMA (Torino III m. 199,5. Torino m.f.) — Ore 19,30: L'indicatore economico - 19,45: Il giornale del terzo - 20,15: F. J. Haydn: Sinfonia in re maggiore n. 101 (La campana) - L. v. Beethoven: (versione Weingartner): Grande fuga op. 133 - 21: Ritratto di Rosso di San Secondo, a cura di Ennio Cordisi - 21,30: Incontri tra musica e poesia: Debussy e i simbolisti [illegible] - 22: Musiche del mattino - 22,20: Giornale, Rassegna della stampa italiana, Bollettino meteorologico; Musica leggera (0,15 circa) - 1,1: La radio per le scuole - 17,30: Fantasia di canzoni - 18: Pagine sinfoniche - 19,15: Orchestra napoletana di melodie e canzoni diretta da Giuseppe Anepeta - 19,30: Canzoni e ritmi - 20: Giornale radio - 20,30: Rubrica cinematografica - 21: Concerto di Torino e Roma - 22,30: Giornale radio - 22,40: Notiziario giornalistico - 23: Teddy Reno e Jula De Palma con Gorni Kramer, Lelio Luttazzi e il Quartetto Radar.

VENERDI' 24 APRILE

PROGRAMMA NAZIONALE — Ore 7: Buongiorno, Ritmale, Previsioni del tempo; Musiche del mattino - 8-9: Giornale, Rassegna della stampa italiana, Bollettino meteorologico; Musica leggera (8,15 circa) - 12: La radio per le scuole - 12,30: Fantasia di canzoni - 13: Pagine sinfoniche - 13,15: Orchestra napoletana di melodie e canzoni diretta da Giuseppe Anepeta - 13,30: Canzoni e ritmi - 14: Giornale radio - 14,30: Rubrica cinematografica - 15: Giornale radio - 15,30: Trasmissi regionale.

SECONDO PROGRAMMA — Ore 9: Almanacco - 9,30: Radio Segnali e i suoi polizi - 10-11: Casa serena, giornale di vita comunale - 13,15: Cronache di Torino e Roma - 13,30: Gazzettino padano - 13,40: Notiziario giallorosso - 14: Teddy Reno e Jula De Palma con Gorni Kramer, Lelio Luttazzi e il Quartetto Radar.

Da Vienna Bernardy, che qui è ancora non crede alla propria liberazione dopo il pericoloso corso, si reca a Budapest. Il «colpo» di Berlino è riuscito troppo bene perchè non lo debba ripetere. Questa volta però invece delle automobili saranno delle macchine calcolatrici che

Il "marchese,, assassino

Dramma in gondola

X — Accusato di sequestro di persona e di omicidio, il «marchese» Bernardy de Sigoyer ha beneficiato di un non luogo a procedere, perchè gli psichiatri, esaminandolo, hanno dichiarato che è pazzo. Internato nel manicomio di Clermont-de-l'Oise, Bernardy se evade in compagnia di un certo Rivière e con la complicità della sua amica Olga d'Entraine. Si rifugia con lei a Bruxelles dove perdono i due vengono arrestati e condannati per detenzione di documenti falsi. Bernardy ha cominciato assai presto la sua carriera d'imbroglione. Iniziati a Bordeaux i suoi «affari» li prosegue poi a Berlino dove acquista ad alto prezzo numerosissime macchine con pagamento rateale, e poi le rivende con notevolissimi ribassi per contanti, intascandosi il denaro e fuggendo la vigilia della scadenza della prima rata. Rifugiatosi a Vienna, viene suo malgrado coinvolto nei moti rivoluzionari di quella città e incarcerato con altri rivoluzionari corre il rischio di essere fucilato. Una momentanea vittoria degli insorti lo libera dal carcere.

faranno le spese. Infatti, seguendo il suo metodo, egli le acquista a respiro pagandole parecchio care e le rivende subito per contanti, a basso prezzo. Con le tasche piene di denaro, il «marchese» non si allarda presso i magiari che sono ai sassi carissi ed capitali, ma se giocati si rivelano anche molto vendicativi. Perciò egli si reca in tutta fretta in Rumenia, ove in quell'epoca la vita è facile e allegra. Alain de Sigoyer si fa vedere soltanto nei locali di moda della capitale rumena ove miete

successi su successi tra le piccanti moldave e le voluttuose valacche. Le cronache del tempo parlano persino della conquista di una bella donna che era in quel momento l'amica del re Carol. Ma la «grande vita» ha stancato un poco Bernardy de Sigoyer, il quale si reca su di una spiaggia [illegible] per un opportuno riposo e precisamente a Les Sables d'Olonne. Per passare il tempo egli scrive un romanzo surrealista di trecento pagine che più tardi gli servirà quando vorrà farsi passare per pazzo. Sulla spiaggia egli conosce una ragazza di Nantes che è in villeggiatura a Les Sables con i suoi genitori; egli la turba, la seduce, la disonora e poi se ne va... E si reca a Venezia. Nel paese delle serenate al chiaro di luna, nel quadro suggestivo dei vecchi palazzi che si specchiano nelle acque [illegible] del Canal Grande, nell'atmosfera d'amore e di galanteria che circonda la città natale di Casanova, il signor «marchese» de Sigoyer si trova nel suo elemento. Come in una commedia

del Goldoni e di Carlo Gozzi, leggero, ardito, incantatore egli conduce le fila di parecchi intrighi per volta, incontrando poca resistenza. Ma una sera che se la spassa in gondola in compagnia di una gentile veneziana che non ha saputo resistergli, il marito della donna li sorprende e dall'alto di un imbarcadero tira sul seduttore un colpo di rivoltella. Colpito al petto, Alain de Sigoyer viene trasportato al vicino ospedale, mentre la sua bella aviene, ed il marito geloso ed assassino viene arrestato.

Segue: *Il colpo di Strasburgo.*

PUBBLICITA' ECONOMICA (Via S. Teresa n. 7)

Minimo 10 parole - Tasse 7 % Di due specie, dello stesso annunzio uno comparirà in un Numero del lunedì, senz'aumento.

I ANNUNZI COMMERC. L. 40 p.p.

ABBIGLIAMENTI sposi, biancheria, lavori artistici, elenchi, tovagliati, tessuti servizio, corredi, ecc. Ediz. Madame Cristiny 111, telef. 882.845, Rotondini.

ACQUISTO di vera occasione, macchine per laboratorio pasticceria, e panificazione Ku 60. Telef. 780.283. 18453

ASSORTIMENTO sella, bardini, chiodi, billi, sella corsale tipo Clermont, modelli inglesi, Marchitto, Bellezia 8. 18388

ATTREZZI agricoli falciatrice elevatrice per 2 buoi, falciatrice, falciatrici, falciatrice a 2 file, Dusmini 58, telefono 41-915.

BANDO aumentato 2 posti in tre mesi: adatto per bottiglierie e negozi in genere, rateizzazione. Corso Stati Uniti 6. Telefono 553-358. 35771

BILANCE, bilici, cassoni ed automatici, servizio bollatura, spedizioni pesa bambini. Balma, Belfiore 16, telef. 524-878.

BREVETTO (tipo) brucialatte gas per caldaie apparecchi gas applicabile radiatori, anche Pitagas. Massimo rendimento minimo consumo. Dimostrabile prova, rivolgersi Albanese, via Pertinace Alba.

COMPRO archivio vecchi ferri metalli estrazione lastricine qualunque ricupero. Telefono 80-091, 44-917. 18429

DITTA parità lambretta ferro 4/10, 17/10, 20 mm. Parma 1. 18129

LIQUIDATRICI acquisterebbero riparazioni macchinaria agricola applicazione fabbri, pezzi ricambio. Telefonare 823-435.

OCCASIONE vendo banco panetteria colature, asciutti, carrelli, ecc. Tel. 69 852.

PARAURTI. Rivenditori Rivolgersi alla Stal, Traversa serre smontaruote, cavallina grandine. Telefono 40-878.

PRESSA idraulica 15 tonnellate, torchio Alfa-Vita 1000, altre macchine varie. Via Bianchi 41. Telefono 770-295.

TUTTE le macchine lavorazione legno, grossi fabbrica. BRT, via Bligny 9, telefono 683-914. 3043

2 ANTIINFANATO L. 30 p. p.

SCHIUMA produttori confezione articoli Facciotti, rivestimenti cinematografi dell'orrore. Via S. Massimo 47.

3 SOC. CAP. RIL. AZIEN. L. 40 p. p.

ABBIAMO culla, dondolo, bigiolleria, commestibili, macelleria, camperino intimo, macelleria, pasticceria a passeggiata alimento, Agenzia Rocca, via IV Marzo 14.

ADRIANO torrefazione, forte tavola, pizzeria, 1.000.000. Torgnano, Principe Amedeo 38. 20075

ACQUISTEREI direttamente azienda industriale o commerciale purchè solida. Massima serietà e riservatezza. Scrivere rivista 4642, API, Torino. 43770

ATTREZZI agricoli falciatrice elevatrice per 2 buoi, falciatrici, falciatrici, falciatrice a 2 file, Dusmini 58, telefono 41-915.

AVV. Arrigoni (Difesa) — In questa causa sono stati compiuti degli assurdi processuali che noi denunceremo ad alta voce. Noi siamo decisi a scoprire la verità a tutti i costi. Noi, durante le nostre arringhe, dimostreremo che la confessione del Candiani non esiste, non è mai esistita. Noi sfrutteremo la confessione del Candiani. Questo processo ha visto un sviluppo di violazioni della legge...

Avv. Gonzales (Difesa) — Derisioni della legge!...

Avv. Arrigoni (Difesa) — In questo processo si è trascurato di prendere in esame elementi importantissimi di giudizio, e fin d'ora la Difesa ha il dovere di mettere in guardia la Corte sugli errori che potranno derivarne.

Il difensore chiede poi che venga introdotto, come ultimo teste, il cappellano delle carceri di Busto Arsizio, don Giulio Caldiroli, il quale potrà dire che il Candiani si confidò a lui, narrandogli di essere stato suggestionato dal capitano Mongelli e persuaso con le minacce a rendere una confessione non rispondente in alcun modo a verità.

La Corte si ritira

La Corte rientra in aula alle 18,50, dopo lunga consultazione in camera di consiglio, il Presidente dà lettura dell'ordinanza con cui si delibera che tutte le richieste presentate oggi dalla difesa sono respinte, tranne una, quella per l'audizione del teste, don Giulio Caldiroli, cappellano delle carceri di Busto Arsizio, citato per domani mattina.

«Gli abili, lo sfrutto, il terreno di cui è ricoperto il dirupo non potrebbero più essere utilmente sfruttati. Sulle condizioni intellettuali e fisiche di Silvia Da Pont nessun nuovo elemento è emerso dal dibattito che renda necessaria questa indagine. Sulle condizioni fisiche del Candiani — continua il testo dell'ordinanza — la Corte ha acquisito ormai tutti gli elementi sufficienti per formarsi un giudizio».

Aderendo ad una richiesta del Procuratore generale viene pure concesso per domani il capitano Mongelli dei carabinieri per dare alla Corte nuovi chiarimenti sullo svolgimento delle indagini.

Gigi Ghirotti

ASSUMIAMO amministrazione case applicando annualità 3% medio. « Mi », Archivecchi 7. Telefoni 12.000. 31648

A 800.000 per cascina, alloggi liberi, ampia aperta, negozi, forno, accessorio, via Rivalta angolo Donato (Cuneese) vicinale provinciale. 844

CASA, fabbricato importante, investimenti, 45 camere, bella piazza, circolari 12 milioni, a 18 km. da Torino accettasi parte permuta. Corrispondere, San Secondo 24.

CASCINOTTA 12 giornate, 10 km. Torino, prezzo, buon credito vendesi proprio. Scrivere cassetta 1102, API, Torino. Telefono 23-126. 3278

CASTER, corso Vittorio 52, vende alloggi 3-3 camere ognuno, terzo centrale, luce, gas, acqua corrente, bagni, cantine, riscaldamento centrale, via Rivalta 21. 2263

CEL, Re Umberto 15, telef. 41.464, rara condizione ufficio, palazzina, 500.000 chiavi con valutazione reale proprietario.

CORSO Peschiera 214, mese signorile, moderni alloggi privati. Telefono 521-252.

COSTRUTTORI vendi dividendi acquisto casa 26 camere, 3 liberi, urgenti, affaticatissimo progetto sopraelevazione fabbricato ultimo piano 10.000.000, Scrivere cassetta 3251, API, Torino. 31721

CRISTOFORO Colombo 24, alloggi signorili, moderni, vendesi nuovamente ver-dotati. Telefonare 683-907. 3646

DUCI per conto vendesi nelle belle vicinanze Torino, villa completamente arredata, 7 camere, 2 bagni, riscaldamento autonomo, giardino, 2 autorimesse, 2 milioni. Scrivere cassetta 3250, API, Torino. 43731

FORNACE laterizi, cedesi, azienda agricola, villa dintorno Torino vendesi. Scrivere cassetta 6134, API, Torino.

FRAZIONATAMENTE vendiamo stabili per conto proprietari assicurando 50 % valore. Amministrazione 4 mila, Arrivecchi 7, Telefono 53-989. 21462

LOANO, vendesi villino 10 vani, tutti confort, terrazze, giardino, 600 mq. giardino, 6.000.000, esp. Bertolotti 27.

LUCCHINO, Vinzaglio 25, vende casetta libera, giardino, 400.000, 600.000, 1.200.000 1.500.000, 2.000.000, prima villeggiatura balneare, Pinerolo, Cantalupa, Rubiana. Telefonare 19-571. 13988

LUCCHINO, Vinzaglio 25, vende casetta libera, giardino, 2.500.000, 3.100.000, 3.500.000, periferia Lingotto, Francesia. Telefonare 19-571. 18565

LUCCHINO, Vinzaglio 25, vende villa cascine 20-30-100 giornate vicinanze Torino. Telefonare 19-571. 18565

LUCCHINO, Vinzaglio 25, vende alloggio liberi, 2 camere cucina bagno terrazzino, 2.200.000, Borgo San Paolo. Telefonare 19-571. 18565

LUCCHINO, Vinzaglio 25, vende villa 5 vani acqua luce forza, giardino, grande fruibile, vista panoramica, abitabilissima 700, anno futuro, 2.500.000, eventualmente permutasi con 2 camere libere Torino. Telefonare 19-571. 18565

LUCERTO, alloggetti pronti luglio affittasi 12.000, cauzione, anticipo. Telefonare 362-954. 44808

MERCATI Nizza, disponibile 100, vendo terreno mq 4000. Telef. 691-070.

OCCASIONE! Due camere, cucinino, entrata, terreno centrale, vendesi 1.000.000, zona Borgo Dora. Telefono 328-820.

PENSIONATO acquista direttamente alloggetto libero 2 camere, cucina, massimo cento anni 8. Balzaretto. Telef. 52-657.

PRONTI giugno vendesi bagni, magazzino, alloggi 1-2-3 camere, cucina, bagno, Segre, Rivalgenzi Cesare, via Frejus angolo via Cigna, ore 15-17. 811

SANREMO, Telef. Imperatrice 3, cedo villini appartamenti, tutti prezzi, ottimi affari. 12050

TERRENO cascina legno mura 8, Rivoli vendesi. Telefonare 83-204. 43643

TERRENO cedesi doppio pollo, anni 1000 circa, mq 2000 fronte strada. Telefonare 200-492.

TERRENO fronte 13.50, mq 800, vendesi lire 6000 mq. Via Ubaldi. Telef. 362-946.

TERRENO, Gabetti, Pre V e, vende terreno viticolo Unica convenienza.

TERRENO mq 2400 zona Francia, prezzo eccezionale via Ubaldi, vendesi. Telefonare 772-178 ore pasti. 44916

VANCHIGLIA, imposta locale vendo alloggi modernissimi, sole, panoramici, 2-3-4 camere. Via Rismondi 6. 1268

VENDESI terreno piazza Statuto 3000 mq. Telefonare 363-253 Tecnico ore 11-14.

VILLA signorilissima, ingresso indipendente, posizione panoramica collina torinese vendesi. Telefonare 850-372. 2263

ZONA Francia, signorili alloggi 3-4 camere, servizi, riscaldati, moderno, soleggiati, negozi, vendesi. Corso Monlevecchio 16.

5 AFF. TERR. e LOC. L. 40 p.p.

AFFITTASI magazzini centrali piano mobili mesi 24 e 36 mesi. Interpellare dinanzi macchinisti, libera subito. Telefonare 32-280. 3244

AFFITTASI uffici arredo centralissimi, magazzini, laboratorio industria alimentare con alloggio, Giordano, 8, Savonda 16.

AFFITTASI magazzino seminterrato mq. 60 circa con lavandino ufficio, corso Francia, sedici/diciassette, privata, via Pinelli. Telefono 771-540. 30750

AFFITTASI/OLD liberi primavera 8. Martino affittasi/de casamento 18-23 famiglie. Scrivere cassetta 3274, API, Torino.

CAPANNONI industriali mq. 2000, Nizza Marittima Milano, affittasi o vendesi, scrivere cassetta 3237, API, Torino. 44749

CITTADELLA, fabbricato signorile affittasi piano luxuoso ufficio 2 sale. Scrivere cassetta 3264, API, Torino. 44711

CROCETTA, libere subito, affitto 3 camere primo piano uso ufficio, laboratorio, deposito abitazione. Scrivere cassetta 3248, API, Torino. 31727

MAGAZZINO interno, via Cernaia, centralissimo con ammezzati complessivi mq. 200, affittasi. Telefono 225-647. 31729

NEGOZI signorili affittasi in palazzina nuova costruzione su viale corrente prossimi maggio. Per informazioni telefonare ufficio 31-238. 44852

6 AFF. APPARTAMENTI L. 40 p.p.

AFFITTASI alloggio semiarredato alto ma con ottime piante cucinino, 4 camere soli pensile, ottimo Re Umberto 63. Rivolgere portinaia. 31737

AFFITTASI camera, cucina 11.000; due, servizi 18.20-22.000, Graziano, Bud. Re cendo 16. 45873

AFFITTASI camera cucina a signora sola. Scrivere cassetta 3228, API, Torino.

AFFITTASI stabile alloggio mezzo signorile, 3 locali più servizi, telefono, forno, in condominio amministrato, adatto anche medico, piano 1°. Telefonare 44-103 ore di ufficio. 1382

AFFITTASI vendesi 3 camere cucina servizi signorili presso Moncalieri. Telefonare 683-555. 54896

AGENZIA, Massena 31, telef. 48-855, affittasi camerini cucina centralissimo 10.000 rilievo 100.000. 44667

APPARTAMENTO 2 camere più servizi cercasi in affitto zona Borgo Po. Scrivere distinguendo, cassetta 3156, API, Torino.

CAMERA camera qualunque uso, referenze anticipo, corso affittare. Tel. 921-930

CEDESI alloggio centralissimo via Roma, 3 camere più servizi con ribassi bellissimi mobili. Scrivere cassetta 3240, API, Torino. 43410

CEDESI alloggio 5 camere servizi perfettissimamente villetta con giardino anche distinti Torino. Telefonare 852-773.

CERCASI in collina 1-2 camere anche rustiche. Telefonare 250-332 o scrivere Guarchino, via Reggio 42, Torino.

CERCO in affitto alloggio 2-3 camere più servizi zona signorile. Scrivere cassetta 3185, API, Torino. 43675

CERCO subito 3 camere cucina bagno famiglia tranquilla, 2 impiegati Enel. Massimo 15.000 mensili, contratto trimestrale, cauzione fino 3, 31, 3. Scrivere cassetta 3017, API, Torino. 31865

CERCO 7 camere doppi servizi. Telefonare 56-702, ore 13-16. 44081

ELEGANTE appartamento ammobiliato 3 camere servizi affittasi referenziando. Rivolgersi portinaia, via Genola 17.

ELEGANTE moderno alloggetto ammobiliato, termo, bagno, telefono, corso Francia, affittasi. Telefonare 61-081. 43117

IMPIEGATI cercano affittare alloggio qualsiasi zona. Referenze. Antiopo. Telefonare 31-641. 3255

OFFRO, 1-2-3 camere cucina, 6000 affitto mensile cadauna, commerciale fabbrica (Pinerolo), ampissima autorimessa. Tel. 585-852.

PRIVATO affitta alloggetto 2 camere cucina. Telefonare 56-171, 12.30-16.

SPOSI cercano alloggetto massimo 15.000 mensili. Telefono 644-248. 44670

7 LOCALI p. VILLEGG. L. 40 p.p.

AFFITTASI alloggio ottima epoca ammobiliato collina Reale Torinese, alloggetto ammobiliato, cucinetta, cantina, riscaldamento, bagno, telefono, corso Francia 291-300. 43498

AFFITTO vendo alloggi signorili Gaia Cesare Telefonare 21-627. 44105

PINO affittasi quattro ambienti eleganti villa panoramica ampio giardino telefono. Scrivere cassetta 1065, API, Torino.

SAINT Vincent, vendesi alloggetti ogni comodità ora principali terrazzi, Rivolgersi Rivalgenzi Cesar, Torino, Palazzo 10, Milano, Lazzaretto 22. 39073

8 ALB. e TRAT. CLIM. L. 40 p.p.

RIMINI mare Pensione Mazzanelli, centrale, familiare. Maggio, giugno, settembre 1000. 3029

RIMINI Pensione Arduino, 2ª cat., sul mare, ottimo trattamento. Interpellateci.

RIMINI Pensione Ger

La nazionale italiana sta per affrontare la Cecoslovacchia

Incognite dell'incontro di Praga

Quali giornalisti a Praga?

"Visti,, sì e "visti,, no

Ultima ora: la Legazione cecoslovacca annuncia nuove concessioni di permessi

«Visti» sì e «visti» no. Visti sui passaporti naturalmente. Mentre in nazionale italiana di calcio è in viaggio verso la Cecoslovacchia non si sa ancora quanti giornalisti potranno assistere all'incontro di Praga. La Legazione cecoslovacca a Roma ha trasmesso l'autorizzazione sì un gruppo di nove invitati speciali e tre fotografi. Sono rimaste escluse circa trenta persone, tra cui tutti i giornalisti di Torino, il presidente dell'USSI (Unione Stampa Sportiva Italiana) ed il direttore del quotidiano sportivo della capitale.

Si spera che la giornata vengo omessa una seconda e lieta e di accettazi a Praga. Il presidente della Federazione Gioco Calcio, ing. Barassi, da Torino, deve al treno, ha telefonato a Roma sollecitando il disbrigo della pratica.

A differenza di quanto è avvenuta in circostanze analoghe, per Ungheria-Italia, le autorità sportive non possono offrire a declamante che la squadra azzurra non giocherà se essa non potrà essere seguita dai suoi giornalisti. Questo per parecchie cause: l'incontro di Praga è valevole per la Coppa Internazionale e deve essere disputato per motivi di classifica; inoltre all'epoca del viaggio a Budapest era stato negato in un primo tempo il visto a tutti i giornalisti; ora invece se ne accordano solamente alcuni.

Secondo la ultimo notizie una nuova serie di concessioni dovrebbe arrivare per tempo a programma da Praga entro pochi ore. Così almeno ha detto la Legazione cecoslovacca di Roma.

Calciatori e tecnici lasciano oggi Como

Ha convinto a metà la prova degli azzurri

DAL NOSTRO INVIATO

Como, giovedì sera.

Dalla pioggia tetra e quasi invernale di Bologna, i calciatori azzurri sono passati nel breve spazio di otto giorni alla sfolgorante primavera del Lario, piena di sole e di profumo; ma fra i due allenamenti ai è inoltre inserita la furia demolitrice del campionato, che ha privato la nazionale italiana di due validissime pedine. Il commissario tecnico Carlo Beretta, che aveva curato la composizione della squadra con amore e con ruzionio, non si è ancora rassegnato alla perdita di Cervati e Giovannini e fino all'ultimo ha sperato che il dott. Ferrando, medico di fiducia della F. I. G. C., gli recasse da Torino e da Milano la lieta novella di una miracolosa guarigione.

E' stato come se un architetto soddisfatto della sua difficile costruzione, venisse colto di sorpresa da un uragano o da un terremoto; la squadra sperimentata nell'allenamento di Bologna doveva certo un affidamento maggiore di quello visto all'opera nel pomeriggio di ieri allo stadio Sinigaglia contro i freschi e agucianti ragazzi della Pro Patria. Ma Rosetta, malandato al ginocchio sinistro, nè Grosso, lento e poco mobile, potevano far dimenticare l'anticipo e lo scatto di Giovannini. Stamane Beretta appariva più che mai convinto di poter schierare a Praga il centromediano viola, [illegible] a cui preme intensa di marcoterapia, sebbene il giocatore non nasconda le sue legittime preoccupazioni.

Magnini potrà azzeccare una partita buona ma potrà anche deludere, essendo un terzino di temperamento che ha smarrito un po' l'impeto originario senza acquistare il dovuto controllo nelle situazioni più difficili. Il campionato che giocava all'ala sinistra nell'undici allenatore è riuscito talvolta a mettere fuori causa l'irruente terzino azzurro; ad un certo momento egli ha piegato da una parte e poi è scattato via dall'altra mandando al centro un pallone che Giacomelli ha spinto in rete con un diagonale basso. Magnini c'è rimasto male.

Le partite d'allenamento fanno talvolta scherzi del genere, come prova di dubbio effetto che fanno pensare ai vecchiardi in sordina dei cantanti: gli acuti ampi e possenti verranno dopo, quando il dramma scenico esploderà.

I punti di minore efficienza della squadra azzurra sono identificabili nel terzino destro, nel centro-sostegno e nella mezz'ala destra. Per i primi due assalite l'attenuante dell'improvvisazione, perchè nessuno poteva prevedere che Corradi e Giovannini sarebbero venuti a mancare in un colpo solo.

L'insistenza per Rosetta è giustificata dal fatto che il centro-sostegno viola è affiatato con i due compagni di squadra Magnini e Cervato, i quali nella Fiorentina rendono meno allorchè manca Rosetta; ma se questi lamenterà ancora, al momento della partita di Praga, l'infiltrazione al ginocchio destro accertata ieri con radiografia all'ospedale di Como, sarebbe un rischio metterlo in campo.

Meglio piuttosto ricorrere a Grosso che risente delle due domeniche di squalifica già scontate per l'ingiuria scagliata contro l'arbitro Pieri durante la partita Inter-Roma, allo Stadio di San Siro, ma che dà sempre un certo affidamento. In quanto a Mazza, che gli stessi tecnici nerazzurri riconoscono stanco e provato, le discussioni fervono tuttora perchè un Amadei in gran forma utilizzato per la nazionale A avrebbe anche consentito lo spostamento di Pandolfini al ruolo naturale di mezza ala destra, ma il C. T. Beretta è un geloso assertore delle sue costruzioni che soltanto alcune contrarietà hanno in parte smantellato.

Tutto sommato non si avranno quindi cambiamenti che non siano imposti da necessità di salute dei giocatori. Amadei parte oggi per la Grecia con i giovani; Mazza farà finalmente il suo esordio nella prima squadra azzurra.

Stamane nel dolce incanto di Villa d'Este (però le tentazioni non sono costituite soltanto dall'incanto dei fiori e dalle acque verdognola del lago) i calciatori azzurri hanno sgranchito i muscoli curando un po' di ginnastica e qualche scatto. Le coppie in estasi e i fortunati turisti, in gran parte stranieri, guardano con curiosità qualche comitiva lieta che esercita premurosamente le istruzioni impartite da un capo imbronciato e meditabondo. «Chissà se a Roma contro l'Ungheria riavrò Corradi e Giovannini», ha commentato Beretta. Chissà?

La partenza dalla stazione di Como S. Giovanni è fissata per le ore 14.05. A Zurigo la comitiva perverrà a mezzanotte. In aereo spiccherà il volo per Praga. Il tempo al mattisse buono.

Leo Cattini

Il C. T. Beretta a colloquio con Grosso nel campo di Como

In volo ad Atene

La rappresentativa B è partita

Amadei, assieme tra i giovani nella squadra per Atene

Roma, giovedì sera.

Stamane, alle 11, la squadra nazionale dei giovani ha decollato da Ciampino alla volta di Atene. Un volo mai visto questa nuova avventura sportiva che fino a pochi giorni fa ha riguardato con non celate preoccupazioni; ma che adesso, sulla scorta dei visibili progressi messi in mostra ieri mattina sul terreno dello stadio romano dei castelli, è considerata ardua ma non insuperabile.

Effettivamente l'inclusione di due anziani — e questo vale per Amadei molto più che per Tognon — è valsa a colmare più di una lacuna e nello stesso tempo la buona volontà e l'impegno dei meno esperti ha fatto sì che gli stessi tecnici e l'allenatore si siano dichiarati pienamente soddisfatti del grado di affiatamento raggiunto dalla compagine.

Nella giornata di domani i giovani azzurri sosterranno un'altra seduta di allenamento, prevalentemente atletico, nello stadio di Atene, anche per prendere conoscenza col terreno. Nella stessa giornata di domani la squadra sarà raggiunta dall'ing. Barassi, presidente della F.I.G.C., il quale — come in altre circostanze analoghe — preferisce seguire i cadetti anzichè i moschettieri. Il ritorno a Roma è previsto per lunedì.

Migliorate le condizioni del juventino Corradi

Il torinese della Juventus Corradi è stato visitato stamane dai professori Borsotti e Carando. Il nuovo esame medico ha escluso, per ora, complicazioni al ginocchio infortunato, limitando la diagnosi ad una distorsione. L'arto verrà ingessato per la durata di 10 giorni e si spera che al termine di essi Corradi risulti sulla via della guarigione. Vi sono quindi probabilità che il forte giocatore possa disputare la partita Ungheria-Italia, in programma per il 17 maggio, a Roma.

* Un corso per giovani tennisti verrà tenuto dallo Sporting Club Torino a partire dal 4 maggio: vi possono partecipare le ragazze ed i ragazzi nati negli anni 1937-38-39. Le iscrizioni si ricevono presso la segreteria dello «Sporting» in corso IV Novembre.

* Il gruppo sostenitori granata si riunirà domani alle 21.30 nel salone dell'Albergo Dogana Vecchia: interverrà anche il presidente del Torino, comm. Novo.

GIULIO DE BENEDETTI
DIRETTORE RESPONSABILE

Farina alla Mille Miglia contro il favorito Bracco

Anche Villoresi in gara - Lo squadrone della Lancia - Ritorno di Fangio

Le Mille Miglia ha vent'anni, regge ancora ai cilindri, e come giovanile entusiasmo ed ardore professionale. Gli iscritti aumentano ogni volta: da 77 macchine che presero la partenza nel 1927 si giungerà subito a duecento ai ricordi, circa cinquecento, senza un millimo di persone in gara, a tutta velocità, sulle grandi strade italiane. Una cosa magnifica e terribile.

Partecipiamo alle Mille Miglia parecchie delle vetture nate dall'ultimo salone di Torino, dalle possenti Ferrari, alle Alfa, alle Lancia, Porsche, Fiat e V. Dyna Panhard, Aston Martin, e la Nuova 1100 che debuttando nel recente Giro di Sicilia ha dato una spettacolosa dimostrazione di velocità.

Nel settore dei grossi calibri si preparano assai interessanti vi taine di Nino Farina alla guida prima su strada, in tre ormai famose edizioni della Mille Miglia l'asso torinese si piazzò al secondo posto assoluto. La partecipazione ufficiale della Ferrari riconferma con l'ex-campione del mondo a cimentarsi in una gara che egli aveva abbandonato; il torinese, specialissimo poi nei circuiti a percorso chiuso dei Grandi Premi, si è allenato con grande impegno e con la sua caratteristica scrupolosità, da un mese a questa parte. Farina, come il compagno di squadra Villoresi, guiderà una Ferrari 3488 cmc., macchina ogni qualvolta, capace di prestazioni da Gran Premio, ma difficilissima da dominare se le interminate distanze impongono l'assillo delle strade. Per i guidatori di macchine dotate di grande potenza, l'esito delle Mille Miglia dipenderà parecchio dalle condizioni atmosferiche.

Le nuove Lancia sport e tre litri» daranno senza affronteranno in incognita di un vero proprio collaudo in corsa, i piloti di tale squadra sono Taruffi, Bonetto, Magliuli e Biondetti: uno schieramento assai forte, con l'incognita però del debutto di parte delle vetture.

Altro gran personaggio: l'ex-campione del mondo Fangio, al volante di un'Alfa Romeo del nuovo tipo «tetto volante» 3500 cmc. La prova dell'argentino è molto attesa.

Da seguire con attenzione anche il biellese Ollotti, con la stessa Maserati due litri, con la quale egli effettuò impeccabilmente, nelle primissime posizioni, un lungo tratto del Giro di Sicilia.

Impossibile citare tutti i personaggi di un certo rilievo: la Mille Miglia ha una sua vasta gamma di specialisti nelle varie categorie e sottogruppi. Per quel che riguarda le aspirazioni ai posti di maggior importanza, e in alcuni casi anche il pronostico assoluto, vanno citati allievi i fratelli Marzotto, i Capelli, Valenzano, Castellotti, Parnelli, Scotti, Cabianca, Sterzi, Bordoni, Klodg.

La partenza avviene subito sotto casa. Gli arrivi avverranno nel pomeriggio di domenica. Il percorso è il seguente: Brescia, Verona, Verona, Padova, Rovigo, Ferrara, Ravenna, Forlì, Rimini, Ancona, Pescara, Popoli, L'Aquila, Rieti, Roma, Radicofani, Siena, Firenze, Bologna, Modena, Piacenza, Cremona, Brescia.

* *

Quando arriva il tempo della Mille Miglia, il nome del corridore bolzano Giovanni Bracco ingigantisce, tutto è lettere maiuscole nei titoli a grandi caratteri sui giornali, cuore frequente nei pronostici del pubblico, simboleggiando uno stile, una personalità speciale.

Ogni pilota, che ambisca al primato assoluto della lunga corsa bresciana, spunterà con le unghie sull'erbetta degli ippodromi quei cinque o sei avversari da temer d'occhio come diretti rivali, cui mirerà inesorabilmente a segnare Bracco quale concorrente «numero uno», il più temibile, il più duro da battere.

Alla Mille Miglia di quest'anno partecipano, fra le carrozze di serie inferiori e superiori, anche automobili assai della velocità pura, specialisti nei circuiti a percorso chiuso, tra cui Fangio che da parecchi anni non disputa la gara in stradа. E ci sarà pure Villoresi, superclassico dei Grandi Premi e vincitore anche della Mille Miglia; e ci sarà pure Fangio che pur correndosi formato nelle manovranti maratone argentine e tappe, non ha mai dato nel-

cenno dei tedeschi della Mercedes. Egli vinse la sua battaglia sugli Appennini, da Firenze a Bologna, quando l'impossibile, precipitandosi come un fulmine nelle discese, sfiorando i burroni con la sua Ferrari «tre litri».

A Bologna l'asso biellese era balzato al primo posto in classifica generale, [illegible] non lo raggiungerà più. Questa fosa regolarità cronometrica la della media di km. 128,631 all'ora sulle mille miglia del difficile percorso.

Nelle gare su strada non [illegible] macchine: la prima della categoria sport oltre 2000 presentatasi alla verifica è stata quella dell'equipaggio francese Descollongeas-Ugnon su Jaguar, vincitore della categoria 100 sport dell'edizione 1951.

Otto squadre di ragazzi alla «Coppa Gabetto»

Organizzata dal Gruppo Sportivo Lancia, e dall'A. C. Sportiva nova, si svolgerà sabato e domenica sul campo di piazza Robilant la Coppa Guglielmo Gabetto, [illegible] calcistico per ragazzi di Leva [illegible]. Le squadre partecipanti sono otto, sei piemontesi e due liguri, suddivise in due gironi così formati: Girone A: Carlin's Boys (Sanremo), Torino, Centallo e Spartanova; Girone B: Imperia, Alessandria, Pino Mala e Lancia.

La seconda giornata della Roma-Napoli-Roma

Minardi vittorioso sul traguardo di Sulmona

DAL NOSTRO INVIATO

L'Aquila, giovedì sera.

Non prestate fede se vi dicono che organizzare, partecipare, seguire la Roma-Napoli-Roma è una cosa facile. Ai normali settori su strada (e ieri ne abbiamo avuti due, dalla Capitale a Terni e da qui a L'Aquila, in tutto 190 km.) agli abituali traguardi, tappe volanti e arrivi sui colli per il Gran Premio della Montagna; aggiungete la parte cicloturistica — e cioè i percorsi in circuito chiuso e gli agganciamenti volanti effettuati, per complessivi 171 km. sul 983 dell'intero percorso — e avrete un quadro pressochè completo di questa competizione.

Fin da ieri, primo giorno di gara, dopo le due semitappe stradali, vinte rispettivamente da De Santi e Albani con Astrua come buon secondo, abbiamo avuto la sensazione che allo stadio de L'Aquila, ove i ciclisti non nuovi all'allenatore e al rullo hanno avuto modo di brillare e se ne sono largamente avvantaggiati. Se De Santi e Astrua sono rimasti in testa alla classifica generale, anche dopo la terza prova (quella dietro motori) lo avrebbero Graf, ad esempio, che era terzo dopo le due semitappe stradali, è passato in coda, essendo risultato 25.o, e cioè penultimo, nella prova dietro motori, e Magni che era nelle posizioni di mezzo è scattato al terzo posto. Anche Fornara ha perso dei punti; da quarto è divenuto sesto e Kobler e Ockers che figuravano dopo il quinto nella classifica generale, hanno guadagnato non poco dopo la prova ciclo-motoristica.

La classifica generale con poche prove utili risulta scombussolata. Ma del resto questa è la caratteristica più curiosa e peculiare della competizione e chi vi si iscrive deve accettarla senza discutere, ad occhi chiusi. La giornata di ieri ha ancora una volta segnato il rapporto di secondo rango, lasciando in ombra i grandissimi assi, le «vedette» della Roma-Napoli-Roma, a più alta condizione d'impegno. Hanno brillato Astrua, De Santi, Albani e, dai «grandi», il solo Bartali, giunto terzo a L'Aquila, sia pure dopo il distacco subito dai giovani, marcò la volata spuntata su Ockers, con uno scatto degno dei bei tempi.

Cominciamo dopo 150 e più chilometri su strada e l'australiano Ockers, in classifica a 1' dai primi, la classifica a 1' dai primi, la classifica a 1' dai primi, la

TORINO - A. VII - N. 97
Via Roma - Gall. de *La Stampa*
Téléfoni: dal 40-943 al 40-949

NUOVA
STAMPA SERA

GIOVEDI' - VENERDI'
23-24 Aprile 1953
L. 25 (sped. in abb. postale)

Tra le novità del "Salone,,

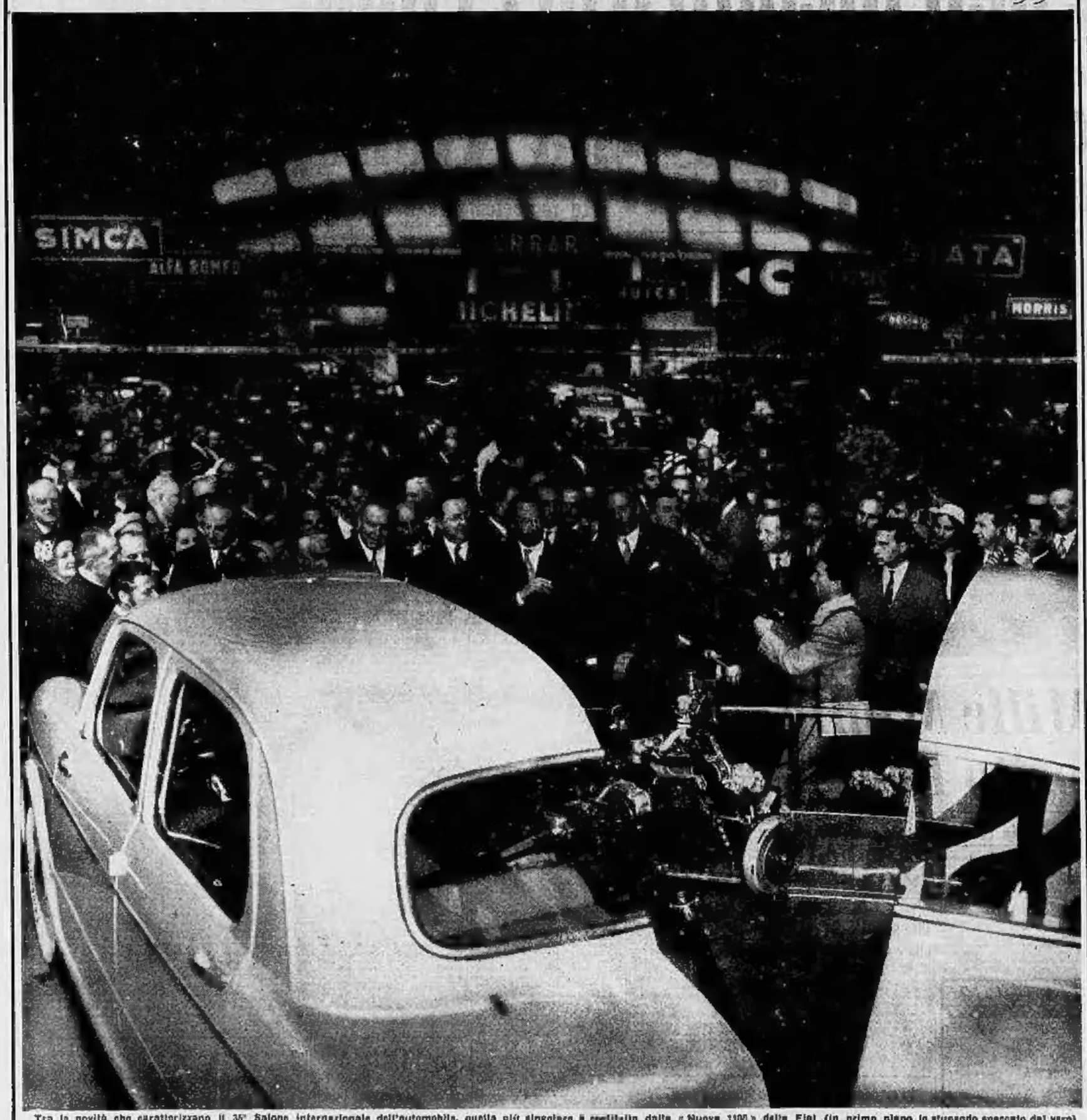

Tra le novità che caratterizzano il 35° Salone internazionale dell'automobile, questa più singolare è costituita dalla « Nuova 1100 » della Fiat (in primo piano la stupenda spaccato del vero) che dà un tono e un indirizzo a tutto un periodo dell'automobilismo. E' un modello funzionalmente nuovo, che guiderà la nuova produzione europea. (Foto Molaio)

La bella Elena

Briseide restituita ad Achille

XX. — *Per riprendere la bella Elena, moglie di Menelao, re di Sparta, che il troiano Paride ha rapito, i greci danno battaglia ai troiani davanti alla loro città. L'eroe Achille, re dei mirmidoni, si è ritirato sotto la sua tenda da quando è stato obbligato a cedere ad Agamennone, il re dei re, la sua bella prigioniera Briseide. Ma i greci sfornano il diavolo e allora Achille autorizza il suo amico Patrocio ad accorrere in loro aiuto. Patrocio, sulle prime vincitore, viene ucciso da Ettore.*

Il re di Sparta, Menelao, ha visto da lontano la vittoria di Ettore. Egli si precipita con i due Aiace per strappare al nemico il corpo di Patrocio e le armi di Achille. Ettore, che aveva già spogliato Patrocio delle belle armi, ne trascinava il cadavere per darlo in pasto ai cani di Troia. Gli Aiace e Menelao irrompono furiosi obbligando i troiani, e lo stesso Ettore, a fuggire, abbandonando il corpo di Patrocio. Ma il valoroso Ettore si riprende, indossa la corazza e le armi di Achille che egli aveva subito fatto mettere al sicuro in Ilio, raduna i troiani sbandati e li rigetta contro i greci. Una accanita battaglia si svolge attorno al corpo di Patrocio. Le file dei greci si assottigliano, mentre sembra che i troiani debbano uscirne vittoriosi. Nell'estremo perico-

lo, il biondo Menelao dice al guerriero Antiloco, figlio del vecchio Nestore: «Corri al campo di Achille, annuncia al re dei mirmidoni che il suo caro Patrocio è stato ucciso e chiedigli di venire immediatamente in nostro aiuto per salvare il corpo del suo amico». La brutta notizia addolora profondamente Achille che prende della cenere dal focolare, se la sparge sulla testa, imbratta con essa il suo magnifico viso e si strappa i capelli. Le schiave che Patrocio e lui avevano avuto nel bottino, costernate lanciano alte grida e si stringono attorno ad Achille battendosi il petto. L'eroe ordina che gli vengano subito preparate delle armi — le sue sono state

prese a Patrocio da Ettore — e, senza aspettare che esse siano pronte, corre disarmato verso il campo di battaglia. I greci, vinti, hanno dovuto ancora una volta ripiegare verso il loro campo. Ma il corpo di Patrocio è sempre nelle loro mani. Tre volte Ettore è riuscito ad afferrarlo per portarlo via e tre volte gli Aiace hanno respinto Ettore, con i suoi, lontani dal morto. Ma i troiani, tornati alla carica, si battono ora davanti alle difese del campo greco. Improvvisamente, dal fossato, sorge un uomo di fronte ai troiani: è Achille. Egli grida per tre volte con una voce altisonante e i troiani, ri-

conoscendo il re dei mirmidoni, sono colti dal panico, fanno dietro-front e si allontanano in disordine. E' così che Achille, poco dopo, può recuperare il corpo di Patrocio. Il giorno dopo, coperto di nuove armi (che egli doveva avere di riserva nei suoi bagagli, ma che i greci, dal cervello fertile, immaginavano fossero state forgiate per lui, durante la notte, da Vulcano, dio del fuoco), Achille raduna tutti i greci: «Io rinuncio oggi alla collera, e sono pronto, marciando alla testa dei valorosi mirmidoni, a unirmi a voi per combattere i troiani!». Immediatamente, il re dei re consegna ad Achille la ricompensa che gli aveva fatto promettere il giorno prima dai suoi inviati, specialmente le sette belle ragazze di Lesbo e, soprattutto, l'adorabile Briseide che piange dalla gioia ritrovando il suo caro primo amante.

Segue: *Achille contro Ettore.*

La lotta di Perón contro gli alti prezzi

Per ordine di Perón, 35 commercianti che avevano praticato prezzi superiori a quelli fissati per decreto dal governo argentino sono stati arrestati in un sol giorno e incarcerati a Buenos Aires. I loro negozi sono stati chiusi. Il numero degli arrestati nella capitale, dall'inizio della campagna, sale a 687. (Publifoto)

L'ambasciatrice Luce a Napoli

Una allegra musica di mandolini e chitarre e le liete parole delle più recenti canzoni sono state il pittoresco saluto di Napoli all'ambasciatrice Clara Luce, che a bordo di una « Chevrolet » è partita poi per Roma. (Telefoto)